

บทสรุปสำหรับผู้บริหาร

รายงานผลสัมฤทธิ์ทางการเรียนของนักศึกษาระดับปริญญาตรี ประจำปีภาคการศึกษาที่ 2/2562 ครั้งนี้ มีวัตถุประสงค์เพื่อรายงานผลการเรียนของนักศึกษาทุกชั้นปี ผู้รายงานได้ใช้ สถิติในการวิเคราะห์ ข้อมูลด้วยโปรแกรมคอมพิวเตอร์ โดยใช้ความถี่และค่าร้อยละ นำเสนอผลการวิเคราะห์ข้อมูลในรูปตารางประกอบคำบรรยาย ผลการรายงานสรุปได้ดังนี้

จากตารางวิเคราะห์ผลสัมฤทธิ์ทางการเรียนของนักศึกษา ชั้นปีที่ 1-4 ของมหาวิทยาลัยเทคโนโลยีราชมงคลศรีวิชัย วิทยาเขตตรัง ประจำปีภาคการศึกษาที่ 2/2562 มีนักศึกษาลงทะเบียนเรียนทั้งหมด จำนวน 1,255 คน นักศึกษาคณะวิทยาศาสตร์และเทคโนโลยีการประมง ระดับปริญญาตรี จำนวน 348 คน คณะวิศวกรรมศาสตร์และเทคโนโลยี จำนวน 389 คน วิทยาลัยการโรงแรมและการท่องเที่ยว จำนวน 518 คน

มีนักศึกษาลงทะเบียนเรียน จำนวน 1,218 คน สถานะรักษาสภาพการเป็นนักศึกษา จำนวน 13 คน และถูกถอนชื่อจากการเป็นนักศึกษา จำนวน 24 คน

โดยภาพรวม พบว่า ระดับเกรดเฉลี่ยส่วนใหญ่อยู่ที่ช่วงระดับคะแนนเฉลี่ย 2.50-2.99 คิดเป็นร้อยละ 32.51 รองลงมาคือช่วงระดับคะแนนเฉลี่ย 3.00-3.49 คิดเป็นร้อยละ 28.98 และน้อยที่สุดอยู่ในช่วงระดับคะแนนเฉลี่ย 1.00-1.99 คิดเป็นร้อยละ 4.52 มีนักศึกษาพ้นสภาพการเป็นนักศึกษาเนื่องจากผลการเรียน จำนวน 8 คน และนักศึกษาสำเร็จการศึกษา จำนวน 223 คน

รายงานสรุปผลสัมฤทธิ์ทางการเรียนของนักศึกษา ตามสาขา มีดังนี้

1. ผลสัมฤทธิ์ทางการเรียนของนักศึกษา ชั้นปีที่ 1-4 และค้างจบ ตามสาขาของคณะวิทยาศาสตร์และเทคโนโลยีการประมง โดยภาพรวม พบว่า ระดับเกรดเฉลี่ยส่วนใหญ่อยู่ที่ช่วงระดับคะแนนเฉลี่ย 2.50-2.99 คิดเป็นร้อยละ 29.59 รองลงมาคือช่วงระดับคะแนนเฉลี่ย 3.00-3.49 คิดเป็นร้อยละ 25.74 และน้อยที่สุดอยู่ในช่วงระดับคะแนนเฉลี่ย 1.00-1.99 คิดเป็นร้อยละ 6.51 มีนักศึกษาพ้นสภาพเนื่องจากผลการเรียน จำนวน 2 คน และนักศึกษาสำเร็จการศึกษา จำนวน 49 คน ส่วนรายละเอียดปลีกย่อยตามสาขา มีดังนี้

1.1 ผลสัมฤทธิ์ทางการเรียนสาขาเทคโนโลยีการประมง โดยภาพรวม พบว่า ระดับเกรดเฉลี่ยส่วนใหญ่อยู่ที่ช่วงระดับคะแนนเฉลี่ย 3.00-3.49 คิดเป็นร้อยละ 27.92 รองลงมาคือช่วงระดับคะแนนเฉลี่ย 2.50-2.99 คิดเป็นร้อยละ 26.62 และน้อยที่สุดอยู่ในช่วงระดับคะแนนเฉลี่ย 1.00-1.99 คิดเป็นร้อยละ 5.84 มีนักศึกษาติดสถานะรอพินิจ 2 จำนวน 2 คน และนักศึกษาสำเร็จการศึกษา จำนวน 26 คน

1.2 ผลสัมฤทธิ์ทางการเรียนสาขาอุตสาหกรรมอาหารและผลิตภัณฑ์ โดยภาพรวม พบว่า ระดับเกรดเฉลี่ยส่วนใหญ่อยู่ที่ช่วงระดับคะแนนเฉลี่ย 2.50-2.99 คิดเป็นร้อยละ 40.43 รองลงมาคือช่วงระดับคะแนนเฉลี่ย 3.00-3.49 คิดเป็นร้อยละ 19.15 และน้อยที่สุดอยู่ในช่วงระดับคะแนนเฉลี่ย 2.00-2.49 คิดเป็นร้อยละ 10.64 ซึ่งมีนักศึกษาติดสถานะวิกฤติ จำนวน 2 คน, รอพินิจ 1 จำนวน 4 คน, รอพินิจ 2 จำนวน 4 คน และนักศึกษาสำเร็จการศึกษา 11 คน

1.3 ผลสัมฤทธิ์ทางการเรียนสาขาวิทยาศาสตร์ทางทะเล โดยภาพรวม พบว่า ระดับเกรดเฉลี่ยส่วนใหญ่อยู่ที่ช่วงระดับคะแนนเฉลี่ย 2.50-2.99 คิดเป็นร้อยละ 32.76 รองลงมาคือช่วงระดับคะแนนเฉลี่ย 3.00-3.49 คิดเป็นร้อยละ 25.86 และน้อยที่สุดอยู่ในช่วงระดับคะแนนเฉลี่ย 1.00-1.99 คิดเป็นร้อยละ 1.72 ซึ่งมีนักศึกษาพ้นสภาพเนื่องจากผลการเรียน จำนวน 1 คน และนักศึกษาสำเร็จการศึกษา จำนวน 8 คน

1.4 ผลสัมฤทธิ์ทางการเรียนสาขาสิ่งแวดล้อม โดยภาพรวม พบว่า ระดับเกรดเฉลี่ยส่วนใหญ่อยู่ที่ช่วงระดับคะแนนเฉลี่ย 2.50-2.99 คิดเป็นร้อยละ 26.58 รองลงมา คือช่วงระดับคะแนนเฉลี่ย 3.00-3.49 คิดเป็นร้อยละ 25.32 และน้อยที่สุดอยู่ในช่วงระดับคะแนนเฉลี่ย 1.00-1.99 คิดเป็นร้อยละ 6.33 ซึ่งมีนักศึกษาพ้นสภาพเนื่องจากผลการเรียน จำนวน 1 คน ติดสถานะรอพินิจ 1 จำนวน 3 คน รอพินิจ 2 จำนวน 2 คน และนักศึกษาสำเร็จการศึกษา จำนวน 4 คน

2. ผลสัมฤทธิ์ทางการเรียนของนักศึกษาชั้นปีที่ 1-4 ตามสาขาของคณะวิศวกรรมศาสตร์และเทคโนโลยี โดยภาพรวม พบว่า ระดับเกรดเฉลี่ยส่วนใหญ่อยู่ที่ช่วงระดับคะแนนเฉลี่ย 2.50-2.99 คิดเป็นร้อยละ 40.80 รองลงมาคือช่วงระดับคะแนนเฉลี่ย 3.00-3.49 คิดเป็นร้อยละ 28.80 และน้อยที่สุดอยู่ในช่วงระดับคะแนนเฉลี่ย 1.00-1.99 คิดเป็นร้อยละ 1.60 ซึ่งมีนักศึกษาพ้นสภาพเนื่องจากผลการเรียน จำนวน 1 คน และนักศึกษาสำเร็จการศึกษา จำนวน 53 คน ส่วนรายละเอียดปลีกย่อยตามสาขา มีดังนี้

2.1 ผลสัมฤทธิ์ทางการเรียนสาขาวิศวกรรมศาสตร์ โดยภาพรวม พบว่า ระดับเกรดเฉลี่ยส่วนใหญ่อยู่ที่ช่วงระดับคะแนนเฉลี่ย 2.50-2.99 คิดเป็นร้อยละ 42.69 รองลงมาคือช่วงระดับคะแนนเฉลี่ย 3.00-3.49 คิดเป็นร้อยละ 25.69 และน้อยที่สุดอยู่ในช่วงระดับคะแนนเฉลี่ย 1.00-1.99 คิดเป็นร้อยละ 1.58 มีนักศึกษาติดสถานะวิกฤติ จำนวน 3 คน, รอพินิจ 2 จำนวน 1 คน และสำเร็จการศึกษา จำนวน 37 คน

2.2 ผลสัมฤทธิ์ทางการเรียนสาขาเทคโนโลยีวิศวกรรม โดยภาพรวม พบว่า ระดับเกรดเฉลี่ยส่วนใหญ่อยู่ที่ช่วงระดับคะแนนเฉลี่ย 2.50-2.99 คิดเป็นร้อยละ 36.89 รองลงมาคือช่วงระดับคะแนนเฉลี่ย 3.00-3.49 คิดเป็นร้อยละ 35.25 และน้อยที่สุดอยู่ในช่วงระดับคะแนนเฉลี่ย 1.00-1.99 คิดเป็นร้อยละ 1.64 ซึ่งมีนักศึกษาพ้นสภาพเนื่องจากผลการเรียน จำนวน 1 คน, ติดสถานะวิกฤติ จำนวน 1 คน และนักศึกษาที่สำเร็จการศึกษา จำนวน 16 คน

3. สรุปผลสัมฤทธิ์ทางการเรียนของนักศึกษาชั้นปีที่ 1 -4 และค้างจบ ตามสาขาของวิทยาลัยการโรงแรมและการท่องเที่ยว โดยภาพรวม พบว่า ระดับเกรดเฉลี่ยส่วนใหญ่อยู่ที่ช่วงระดับคะแนนเฉลี่ย 3.00-3.49 คิดเป็นร้อยละ 31.29 รองลงมาคือช่วงระดับคะแนนเฉลี่ย 2.50-2.99 คิดเป็นร้อยละ 28.32 และน้อยที่สุดอยู่ในช่วงระดับคะแนนเฉลี่ย 1.00-1.99 คิดเป็นร้อยละ 5.35 มีนักศึกษาพ้นสภาพจากผลการเรียน จำนวน 6 คน และมีนักศึกษาสำเร็จการศึกษา จำนวน 122 คน ส่วนรายละเอียดปลีกย่อยตามสาขา มีดังนี้

3.1 ผลสัมฤทธิ์ทางการเรียนสาขาบริหารธุรกิจ โดยภาพรวม พบว่า ระดับเกรดเฉลี่ยส่วนใหญ่อยู่ที่ช่วงระดับคะแนนเฉลี่ย 3.00-3.49 คิดเป็นร้อยละ 33.48 รองลงมาคือช่วงระดับคะแนนเฉลี่ย 2.50-2.99 คิดเป็นร้อยละ 28.33 และน้อยที่สุดอยู่ในช่วงระดับคะแนนเฉลี่ย 1.00-1.99 คิดเป็นร้อยละ 0.43 มีนักศึกษาติดสถานะวิกฤติ จำนวน 1 คน และนักศึกษาสำเร็จการศึกษา จำนวน 52 คน

3.2 ผลสัมฤทธิ์ทางการเรียนสาขาภาษาต่างประเทศ โดยภาพรวม พบว่า ระดับเกรดเฉลี่ยส่วนใหญ่อยู่ที่ช่วงระดับคะแนนเฉลี่ย 3.00-3.49 คิดเป็นร้อยละ 44.44 รองลงมาคือช่วงระดับคะแนนเฉลี่ย 2.50-2.99 คิดเป็นร้อยละ 37.04 และน้อยที่สุดอยู่ในช่วงระดับคะแนนเฉลี่ย 3.50-4.00 คิดเป็นร้อยละ 7.41 มีนักศึกษาสำเร็จการศึกษา จำนวน 18 คน

3.3 ผลสัมฤทธิ์ทางการเรียนสาขาการโรงแรมและการท่องเที่ยว โดยภาพรวม พบว่า ระดับเกรดเฉลี่ยส่วนใหญ่อยู่ที่ช่วงระดับคะแนนเฉลี่ย 3.00-3.49 คิดเป็นร้อยละ 27.76 รองลงมาคือช่วงระดับคะแนนเฉลี่ย 2.50-2.99 คิดเป็นร้อยละ 27.35 และน้อยที่สุดอยู่ในช่วงระดับคะแนนเฉลี่ย 1.00-1.99 คิดเป็นร้อยละ 10.61

ซึ่งมีนักศึกษาพ้นสภาพจากผลการเรียน จำนวน 6 คน ติดสถานะวิกฤติ จำนวน 12, รอพินิจ 1 จำนวน 4 คน, รอพินิจ 2 จำนวน 9 คน, รอพินิจ 3 จำนวน 1 คน และมีนักศึกษาสำเร็จการศึกษา จำนวน 52 คน

4. สรุปผลสัมฤทธิ์ทางการเรียนของนักศึกษา ค้างจบ ของมหาวิทยาลัยเทคโนโลยีราชมงคลศรีวิชัย วิทยาเขตตรัง ประจำปีการศึกษาที่ 2/2562 มีนักศึกษาลงทะเบียนเรียน จำนวน 1 คน ซึ่งเป็นนักศึกษา คณะวิทยาศาสตร์และเทคโนโลยีการประมง โดยภาพรวม พบว่า ระดับเกรดเฉลี่ยส่วนใหญ่อยู่ที่ช่วงระดับคะแนน เฉลี่ย 2.00-2.99 คิดเป็นร้อยละ 100.00

ผู้วิจัยหวังว่า รายงานผลสัมฤทธิ์ทางการศึกษา ประจำปีการศึกษาที่ 2/2562 จะเป็นข้อมูลที่มี ประโยชน์สำหรับผู้บริหาร เพื่อใช้ในการพัฒนาการศึกษาให้ดียิ่งขึ้น

ข้อบังคับมหาวิทยาลัยเทคโนโลยีราชมงคลศรีวิชัย

ว่าด้วยการศึกษาระดับปริญญาตรี

พ.ศ. 2551

โดยที่เป็นการสมควรให้มีข้อบังคับมหาวิทยาลัยเทคโนโลยีราชมงคลศรีวิชัยว่าด้วยการศึกษาระดับปริญญาตรีขึ้น

อาศัยอำนาจตามความในมาตรา 17 (2) แห่งพระราชบัญญัติมหาวิทยาลัยเทคโนโลยีราชมงคล พ.ศ. 2548 และโดยมติสภามหาวิทยาลัยเทคโนโลยีราชมงคลศรีวิชัยในการประชุมครั้งที่ 17/2550 เมื่อวันที่ 22 พฤศจิกายน 2550 จึงออกข้อบังคับไว้ดังต่อไปนี้

ข้อ 1 ข้อบังคับนี้เรียกว่า “ข้อบังคับมหาวิทยาลัยเทคโนโลยีราชมงคลศรีวิชัยว่าด้วยการศึกษาระดับปริญญาตรี พ.ศ. 2551”

ข้อ 2 ข้อบังคับนี้ให้ใช้บังคับถัดจากวันประกาศเป็นต้นไป โดยให้ใช้บังคับกับนักศึกษาที่เข้าศึกษาตั้งแต่ปีการศึกษา 2551 ข้อบังคับอื่นใดที่ขัดแย้งกับข้อบังคับนี้ให้ใช้ข้อบังคับนี้แทน

ข้อ 3 ให้อธิการบดีรักษาการตามข้อบังคับนี้และมีอำนาจวินิจฉัยและตีความในกรณีที่มีปัญหาเกี่ยวกับการปฏิบัติตามข้อบังคับนี้

หมวด 8

การพ้นสภาพการเป็นนักศึกษา

ข้อ 27 นักศึกษาจะพ้นสภาพการเป็นนักศึกษาในกรณีต่อไปนี้

27.8 การพ้นสภาพเนื่องจากผลการศึกษา

27.8.1 มีระดับคะแนนเฉลี่ยสะสมต่ำกว่า 1.50 เมื่อลงทะเบียนเรียนมีหน่วยกิต สะสมที่นำมาหาค่าระดับคะแนนเฉลี่ยสะสมระหว่างสามสิบถึงห้าสิบเก้าหน่วยกิต

27.8.2 มีระดับคะแนนเฉลี่ยสะสมต่ำกว่า 1.75 เมื่อลงทะเบียนเรียนมีหน่วยกิตสะสมที่นำมาหาค่าระดับคะแนนเฉลี่ยสะสมตั้งแต่หกสิบหน่วยกิตขึ้นไปจนถึงจำนวนหน่วยกิตสะสมครบตามหลักสูตร

27.8.3 นักศึกษาซึ่งลงทะเบียนเรียนครบหน่วยกิตตามหลักสูตรแล้ว แต่ระดับคะแนนเฉลี่ยสะสมต่ำกว่า 2.00 ถือว่ายังไม่สำเร็จการศึกษา สามารถลงทะเบียนเรียนรายวิชาที่อยู่ในหลักสูตรต่อไปอีกไม่เกินสี่ภาคการศึกษาปกติติดต่อกัน ทั้งนี้ต้องไม่เกินระยะเวลาตามข้อ 5.6 เมื่อสิ้นสุดระยะเวลาแล้ว หากระดับคะแนนเฉลี่ยสะสมยังต่ำกว่า 2.00 ให้นักศึกษาพ้นสภาพการเป็นนักศึกษา

ข้อบังคับมหาวิทยาลัยเทคโนโลยีราชมงคลศรีวิชัย
ว่าด้วยการศึกษาระดับปริญญาตรี (ฉบับที่ 2)
พ.ศ.2557

ตามระเบียบข้อบังคับ มหาวิทยาลัยเทคโนโลยีราชมงคลศรีวิชัย ว่าด้วยการศึกษาระดับปริญญาตรี (ฉบับที่ 2) พ.ศ. 2557 ข้อ 20 สถานภาพนักศึกษา มหาวิทยาลัยจะจำแนกสถานภาพนักศึกษาตามผลการศึกษาในทุกภาคการศึกษา ทั้งนี้ไม่นับภาคการศึกษาที่ได้ลาพักหรือถูกให้พักการศึกษา

สถานภาพนักศึกษามี 3 ประเภท คือ นักศึกษาปกติ นักศึกษาในภาวะวิกฤติ และนักศึกษาในภาวะรอพินิจ

20.1 นักศึกษาปกติ คือ นักศึกษาที่ได้รับคะแนนเฉลี่ยสะสม ตั้งแต่ 2.00 ขึ้นไป

20.2 นักศึกษาในภาวะวิกฤติ คือ นักศึกษาที่ได้รับคะแนนเฉลี่ยสะสม ตั้งแต่ 1.00 ถึง 1.99 ในภาคการศึกษาแรกหรือได้รับคะแนนเฉลี่ยสะสมตั้งแต่ 1.25 ถึง 1.99 ในภาคการศึกษาที่สองที่เข้าศึกษาในมหาวิทยาลัย

20.3 นักศึกษาในภาวะรอพินิจ คือ นักศึกษาที่ได้รับคะแนนเฉลี่ยสะสมต่ำกว่า 2.00 โดยให้จำแนกนักศึกษาในภาวะรอพินิจ ดังนี้

20.3.1 นักศึกษาที่ได้ศึกษาในมหาวิทยาลัยครบสองภาคการศึกษาแล้ว และได้รับคะแนนเฉลี่ยสะสมตั้งแต่ 1.50 ถึง 1.99 จะได้รับภาวะรอพินิจครั้งที่ 1

20.3.2 นักศึกษาที่อยู่ในภาวะรอพินิจครั้งที่ 1 ที่ได้รับคะแนนเฉลี่ยสะสมตั้งแต่ 1.70 ถึง 1.99 ในภาคการศึกษาถัดไป จะได้รับภาวะรอพินิจครั้งที่ 2

20.3.3 นักศึกษาที่อยู่ในภาวะรอพินิจครั้งที่ 2 ที่ได้รับคะแนนเฉลี่ยสะสมตั้งแต่ 1.90 ถึง 1.99 ในภาคการศึกษาถัดไป จะได้รับภาวะรอพินิจครั้งที่ 3

หมายเหตุ * ข้อบังคับ มหาวิทยาลัยเทคโนโลยีราชมงคลศรีวิชัย ว่าด้วยการศึกษาระดับปริญญาตรี (ฉบับที่ 2) พ.ศ. 2557 เริ่มใช้กับนักศึกษาที่เข้าศึกษาตั้งแต่ปีการศึกษา 2557 เป็นต้นไป

สรุปผลสัมฤทธิ์ทางการเรียนของนักศึกษาชั้นปีที่ 1-4 และค้ำจบ
มหาวิทยาลัยเทคโนโลยีราชมงคลศรีวิชัย วิทยาเขตตรัง ประจำปีภาคการศึกษา 2/2562

สาขา	ระดับเฉลี่ย						รวม	หมายเหตุ
	0.00-0.99	1.00-1.99	2.00-2.49	2.50-2.99	3.00-3.49	3.50-4.00		
	พันสภาพ	วิกฤติ/รอพินิจ/ พันสภาพ	-	-	-	-		
คณะวิทย์ ประมง	0	22	71	100	87	58	338	พันสภาพ 2 คน สำเร็จการศึกษา 49 คน
	0.00	6.51	21.01	29.59	25.74	17.16	100.00	
คณะ วิศวกรรมฯ	0	6	77	153	108	31	375	พันสภาพ 1 คน สำเร็จการศึกษา 53 คน
	0.00	1.60	20.53	40.80	28.80	8.27	100.00	
วิทยาลัย ร.ทท.	0	27	79	143	158	98	505	พันสภาพ 6 คน สำเร็จการศึกษา 122 คน
	0.00	5.35	15.64	28.32	31.29	19.41	100.00	
รวม	0	55	227	396	353	187	1218	พันสภาพ 8 คน สำเร็จการศึกษา 223 คน
	0.00	4.52	18.64	32.51	28.98	15.35	100.00	

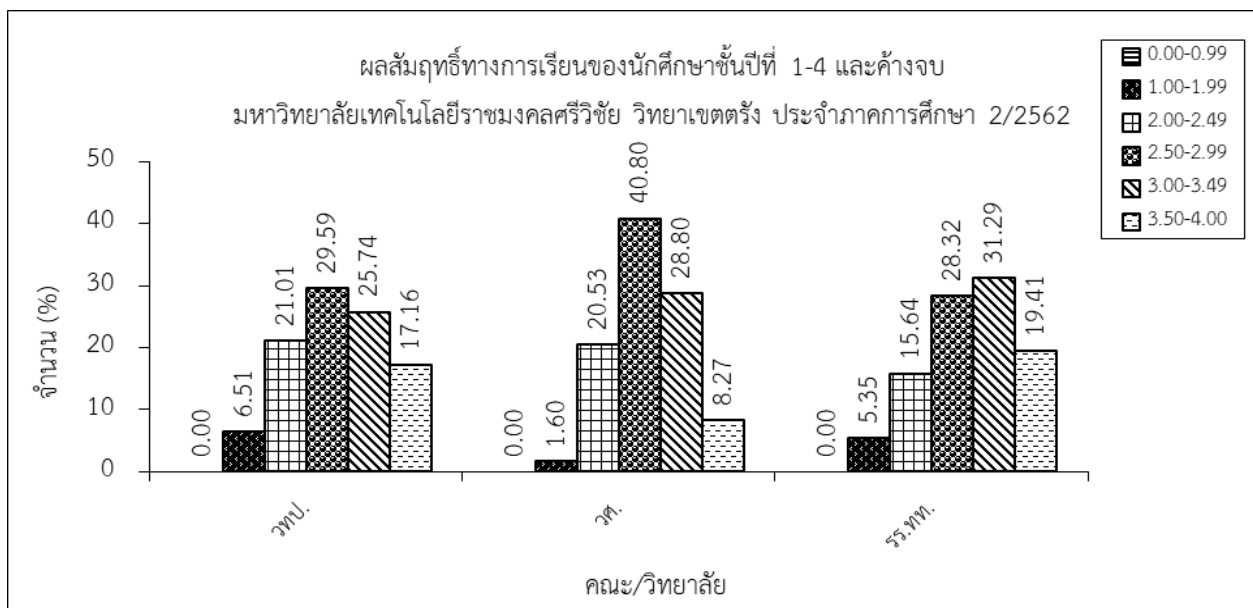

จากตาราง สรุปผลสัมฤทธิ์ทางการเรียนของนักศึกษาชั้นปีที่ 1-4 และค้ำจบ ของมหาวิทยาลัยเทคโนโลยีราชมงคลศรีวิชัย วิทยาเขตตรัง ประจำปีภาคการศึกษา 2/2562 โดยภาพรวม พบว่า ระดับเกรดเฉลี่ยส่วนใหญ่อยู่ที่ช่วงระดับคะแนนเฉลี่ย 2.50-2.99 คิดเป็นร้อยละ 32.51 รองลงมาคือช่วงระดับคะแนนเฉลี่ย 3.00-3.49 คิดเป็นร้อยละ 28.98 และน้อยที่สุดอยู่ในช่วงระดับคะแนนเฉลี่ย 1.00-1.99 คิดเป็นร้อยละ 4.52 มีนักศึกษาพันสภาพการเป็นนักศึกษาเนื่องจากผลการเรียน จำนวน 8 คน และนักศึกษาสำเร็จการศึกษา จำนวน 223 คน

สรุปผลสัมฤทธิ์ทางการเรียนของนักศึกษาชั้นปีที่ ค้างจบ
มหาวิทยาลัยเทคโนโลยีราชมงคลศรีวิชัย วิทยาเขตตรัง ประจำปีการศึกษา 2/2562

สังกัด	ระดับเฉลี่ย						รวม	หมายเหตุ
	0.00-1.49	1.50-1.74	1.75-1.99	2.00-2.99	3.00-3.49	3.50-4.00		
	30 นก.ขึ้นไป พันสภาพ	60 นก.ขึ้นไป พันสภาพ	-	-	-	-		
คณะวิทย์	0	0	0	1	0	0	1	
ประมง	0.00	0.00	0.00	100.00	0.00	0.00	100.00	

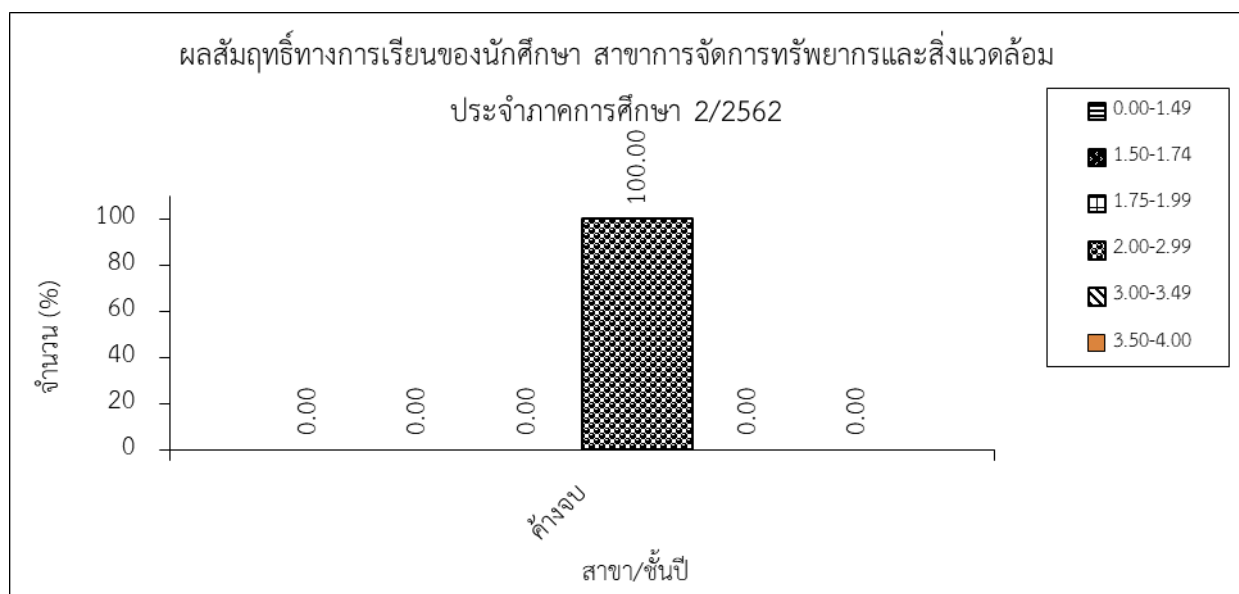

จากตาราง สรุปผลสัมฤทธิ์ทางการเรียนของนักศึกษา ค้างจบ ของมหาวิทยาลัยเทคโนโลยีราชมงคลศรีวิชัย วิทยาเขตตรัง ประจำปีการศึกษา 2/2562 โดยภาพรวม พบว่า ระดับเกรดเฉลี่ยส่วนใหญ่อยู่ที่ช่วงระดับคะแนนเฉลี่ย 2.00-2.99 คิดเป็นร้อยละ 100.00

คณะวิทยาศาสตร์และเทคโนโลยีการประมง

สรุปผลสัมฤทธิ์ทางการเรียนของนักศึกษาชั้นปีที่ 1 - 4 และค้ำจบ
ประจำภาคการศึกษา 2/2562

คณะวิทยาศาสตร์และเทคโนโลยีการประมง โดยจำแนกออกตามสาขา 4 สาขา ดังต่อไปนี้

1. สาขาเทคโนโลยีการประมง
2. สาขาอุตสาหกรรมอาหารและผลิตภัณฑ์ประมง
3. สาขาวิทยาศาสตร์ทางทะเล
4. สาขาสิ่งแวดล้อม

สรุปผลสัมฤทธิ์ทางการเรียนของนักศึกษา ชั้นปีที่ 1 – 4 และค้างจบ
คณะวิทยาศาสตร์และเทคโนโลยีการประมง (ตามสาขา) ประจำปีการศึกษา 2/2562

สาขา	ระดับเฉลี่ย						รวม	หมายเหตุ
	0.00-0.99	1.00-1.99	2.00-2.49	2.50-2.99	3.00-3.49	3.50-4.00		
	พ้นสภาพ	วิกฤติ/รอพินิจ/ พ้นสภาพ	-	-	-	-		
เทคโนโลยี การประมง	0	9	35	41	43	26	154	สำเร็จการศึกษา 26 คน
	0.00	5.84	22.73	26.62	27.92	16.88	100.00	
อุตสาหกรรม อาหารและผลิตฯ	0	7	5	19	9	7	47	สำเร็จการศึกษา 11 คน
	0.00	14.89	10.64	40.43	19.15	14.89	100.00	
วิทยาศาสตร์ ทางทะเล	0	1	12	19	15	11	58	พ้นสภาพ 1 คน สำเร็จการศึกษา 8 คน
	0.00	1.72	20.69	32.76	25.86	18.97	100.00	
สิ่งแวดล้อม	0	5	19	21	20	14	79	พ้นสภาพ 1 คน สำเร็จการศึกษา 4 คน
	0.00	6.33	24.05	26.58	25.32	17.72	100.00	
รวม	0	22	71	100	87	58	339	พ้นสภาพ 2 คน สำเร็จการศึกษา 49 คน
	0.00	6.51	21.01	29.59	25.74	17.16	100.00	

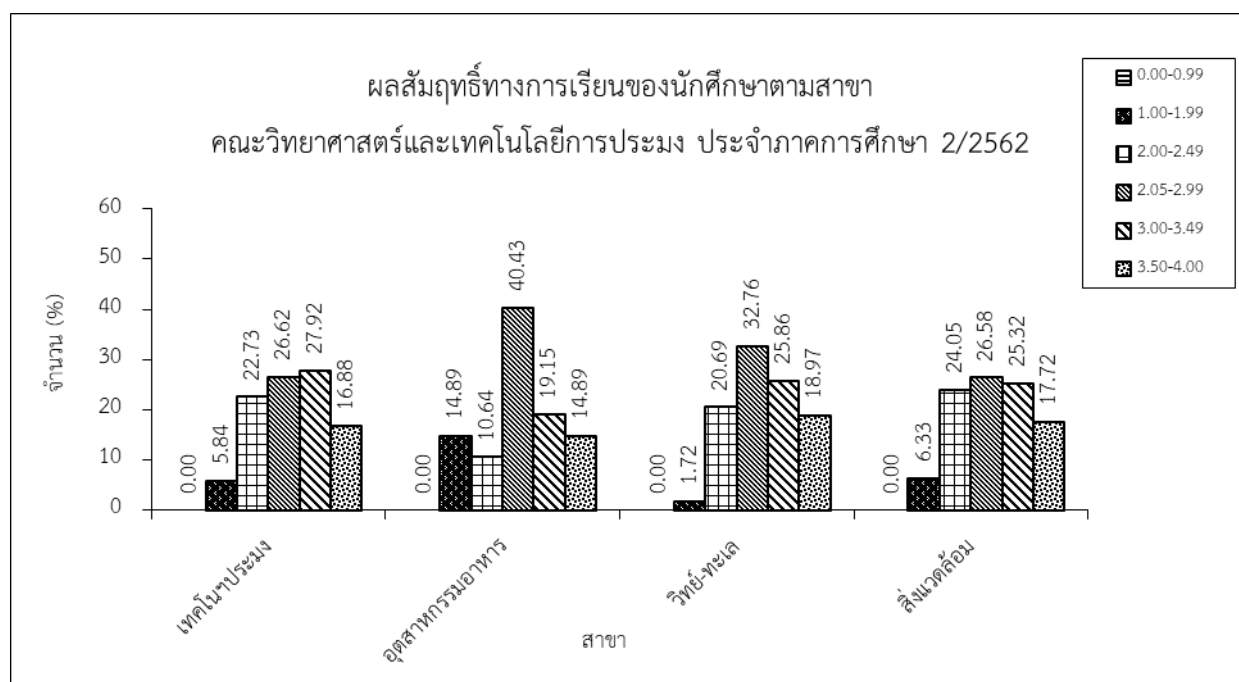

จากตาราง แสดงสรุปผลสัมฤทธิ์ทางการเรียนของนักศึกษาชั้นปีที่ 1 – 4 และค้างจบ ตามสาขาของคณะวิทยาศาสตร์และเทคโนโลยีการประมง โดยภาพรวม พบว่า ระดับเกรดเฉลี่ยส่วนใหญ่อยู่ที่ช่วงระดับคะแนนเฉลี่ย 2.50-2.99 คิดเป็นร้อยละ 29.59 รองลงมาคือช่วงระดับคะแนนเฉลี่ย 3.00-3.49 คิดเป็นร้อยละ 25.74 และน้อยที่สุดอยู่ในช่วงระดับคะแนนเฉลี่ย 1.00-1.99 คิดเป็นร้อยละ 6.51 มีนักศึกษาพ้นสภาพเนื่องจากการเรียนจำนวน 2 คน และนักศึกษาสำเร็จการศึกษา จำนวน 49 คน

สรุปผลสัมฤทธิ์ทางการเรียนของนักศึกษา ชั้นปีที่ 1 – 4 และค้างจบ
สาขาเทคโนโลยีการประมง (ตามสาขาวิชา) ประจำปีภาคการศึกษา 2/2562

สาขา	ระดับเฉลี่ย						รวม	หมายเหตุ
	0.00-0.99	1.00-1.99	2.00-2.49	2.50-2.99	3.00-3.49	3.50-4.00		
	พ้นสภาพ	วิกฤติ/รอพินิจ/ พ้นสภาพ	-	-	-	-		
เพาะเลี้ยงสัตว์น้ำ	0	0	11	14	9	9	44	สำเร็จการศึกษา 9 คน
	0.00	0.00	25.58	32.56	20.93	20.93	100.00	
เพาะเลี้ยงสัตว์น้ำ (เทียบโอน)	0	2	14	17	11	8	52	รอพินิจ 2 คน สำเร็จการศึกษา 16 คน
	0.00	3.85	26.92	32.69	21.15	15.38	100.00	
การจัดการประมง และธุรกิจสัตว์น้ำ	0	7	10	10	23	9	59	สำเร็จการศึกษา 1 คน
	0.00	11.86	16.95	16.95	38.98	15.25	100.00	
รวม	0	9	35	41	43	26	154	รอพินิจ 2 คน สำเร็จการศึกษา 26 คน
	0.00	5.84	22.73	26.62	27.92	16.88	100.00	

หมายเหตุ : รอพินิจ 2 คือ นักศึกษาที่อยู่ในภาวะรอพินิจครั้งที่ 1 ที่ได้รับคะแนนเฉลี่ยสะสมตั้งแต่ 1.70 ถึง 1.99 ในภาคการศึกษาถัดไป จะได้รับภาวะรอพินิจครั้งที่ 2

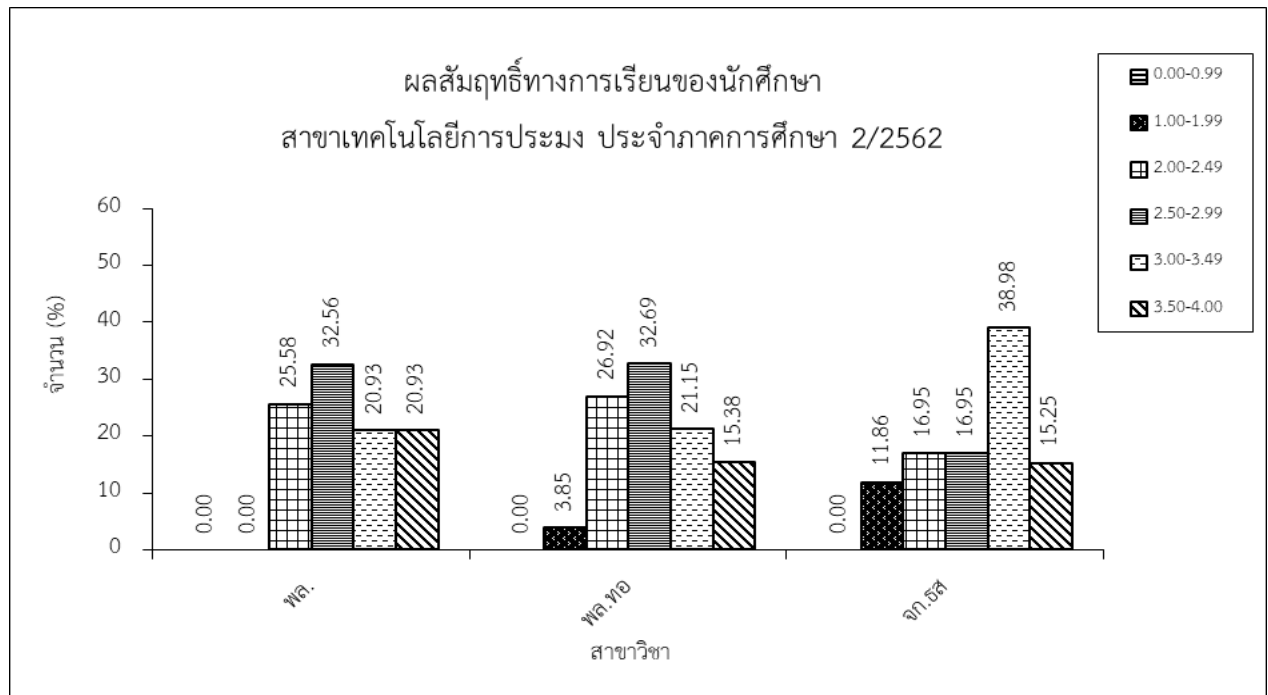

จากตาราง แสดงสรุปผลสัมฤทธิ์ทางการเรียนของนักศึกษาชั้นปีที่ 1 - 4 และค้างจบ ตามสาขาเทคโนโลยีการประมง โดยภาพรวม พบว่า ระดับเกรดเฉลี่ยส่วนใหญ่อยู่ที่ช่วงระดับคะแนนเฉลี่ย 3.00-3.49 คิดเป็นร้อยละ 27.92 รองลงมาคือช่วงระดับคะแนนเฉลี่ย 2.50-2.99 คิดเป็นร้อยละ 26.62 และน้อยที่สุดอยู่ในช่วงระดับคะแนนเฉลี่ย 1.00-1.99 คิดเป็นร้อยละ 5.84 มีนักศึกษาติดสถานะรอพินิจ 2 จำนวน 2 คน และนักศึกษาสำเร็จการศึกษา จำนวน 26 คน

สรุปผลสัมฤทธิ์ทางการเรียนของนักศึกษา ชั้นปีที่ 1 – 4 และค้ำจบ
สาขาวิชาเพาะเลี้ยงสัตว์น้ำ ประจำปีการศึกษา 2/2562

สาขา	ระดับเฉลี่ย						รวม	หมายเหตุ
	0.00-0.99	1.00-1.99	2.00-2.49	2.50-2.99	3.00-3.49	3.50-4.00		
	พ้นสภาพ	วิกฤติ/รอพินิจ/ พ้นสภาพ	-	-	-	-		
พล.1	0	0	0	5	3	4	12	
	0.00	0.00	0.00	41.67	25.00	33.33	100.00	
พล.2	0	0	4	3	1	0	8	
	0.00	0.00	50.00	37.50	12.50	0.00	100.00	
พล.3	0	0	2	4	3	3	12	
	0.00	0.00	44.45	33.33	25.00	25.00	100.00	
พล.4	0	0	4	0	2	2	8	สำเร็จการศึกษา 6 คน
	0.00	0.00	50.00	0.00	25.00	25.00	100.00	
ค้ำจบ	0	0	1	2	0	0	3	สำเร็จการศึกษา 3 คน
	0.00	0.00	33.33	66.67	0.00	0.00	100.00	
รวม	0	0	11	14	9	9	43	สำเร็จการศึกษา 9 คน
	0.00	0.00	25.58	32.56	20.93	20.93	100.00	

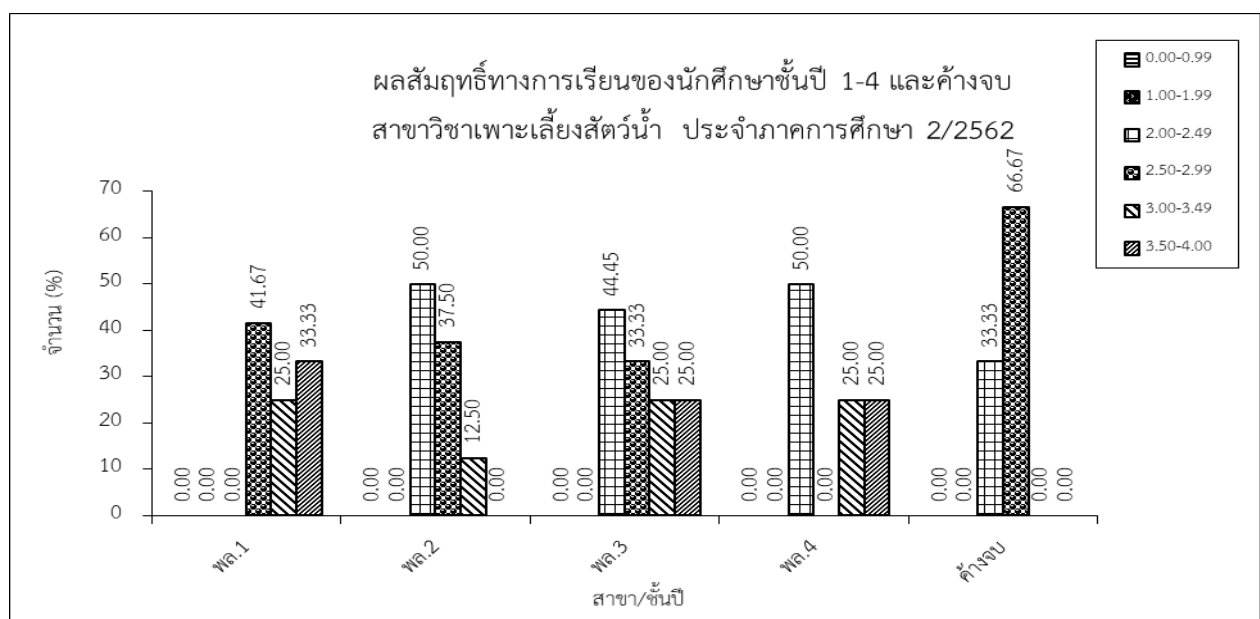

จากตาราง แสดงสรุปผลสัมฤทธิ์ทางการเรียนของนักศึกษาชั้นปีที่ 1 – 4 และค้ำจบ ตามสาขาวิชาเพาะเลี้ยงสัตว์น้ำ โดยภาพรวม พบว่า ระดับเกรดเฉลี่ยส่วนใหญ่อยู่ที่ช่วงระดับคะแนนเฉลี่ย 2.50-2.99 คิดเป็นร้อยละ 32.56 รองลงมาคือช่วงระดับคะแนนเฉลี่ย 2.00-2.49 คิดเป็นร้อยละ 25.58 และน้อยที่สุดอยู่ในช่วงระดับคะแนนเฉลี่ย 3.00-3.49 และ 3.50-4.00 คิดเป็นร้อยละ 20.93 และมีนักศึกษาสำเร็จการศึกษาจำนวน 9 คน

สรุปผลสัมฤทธิ์ทางการเรียนของนักศึกษา ชั้นปีที่ 1 – 4 และค้างจบ
สาขาวิชาเพาะเลี้ยงสัตว์น้ำ เทียบโอน ประจำปีภาคการศึกษา 2/2562

สาขา	ระดับเฉลี่ย						รวม	หมายเหตุ
	0.00-0.99	1.00-1.99	2.00-2.49	2.50-2.99	3.00-3.49	3.50-4.00		
	พ้นสภาพ	วิกฤติ/รอพินิจ/ พ้นสภาพ	-	-	-	-		
พล.ทอ.1	0	0	5	12	6	4	27	
	0.00	0.00	18.52	44.44	22.22	14.81	100.00	
พล.ทอ.2	0	2	7	4	5	4	22	รอพินิจ 2 คน สำเร็จการศึกษา 13 คน
	0.00	9.09	31.82	18.18	22.73	18.18	100.00	
พล.ทอ.3	0	0	1	1	0	0	2	สำเร็จการศึกษา 2 คน
	0.00	0.00	50.00	50.00	0.00	0.00	100.00	
พล.ทอ.4	0	0	1	0	0	0	1	สำเร็จการศึกษา 1 คน
	0.00	0.00	100.00	0.00	0.00	0.00	100.00	
รวม	0	2	14	17	11	8	52	รอพินิจ 2 คน สำเร็จการศึกษา 16 คน
	0.00	3.85	26.92	32.69	21.15	15.38	100.00	

หมายเหตุ : รอพินิจ 2 คือ นักศึกษาที่อยู่ในภาวะรอพินิจครั้งที่ 1 ที่ได้รับคะแนนเฉลี่ยสะสมตั้งแต่ 1.70 ถึง 1.99 ในภาคการศึกษาถัดไป
จะได้รับภาวะรอพินิจครั้งที่ 2

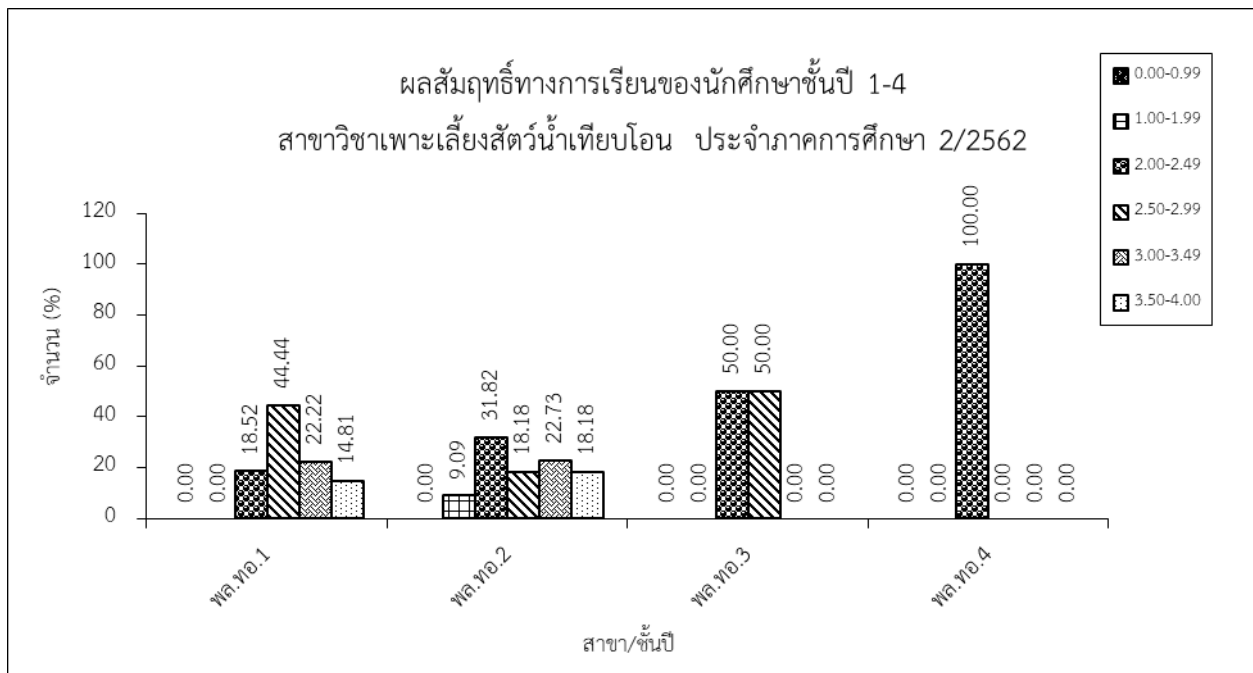

จากตาราง แสดงสรุปผลสัมฤทธิ์ทางการเรียนของนักศึกษาชั้นปีที่ 1-4 ตามสาขาวิชาเพาะเลี้ยงสัตว์น้ำ เทียบโอน โดยภาพรวม พบว่า ระดับเกรดเฉลี่ยส่วนใหญ่อยู่ที่ช่วงระดับคะแนนเฉลี่ย 2.50-2.99 คิดเป็นร้อยละ 32.69 รองลงมาคือช่วงระดับคะแนนเฉลี่ย 2.00-2.49 คิดเป็นร้อยละ 26.92 และน้อยที่สุดอยู่ในช่วงระดับคะแนนเฉลี่ย 1.00-1.99 คิดเป็นร้อยละ 3.85 มีนักศึกษาติดสถานะรอพินิจ 2 จำนวน 2 คน และนักศึกษาสำเร็จการศึกษา จำนวน 16 คน

สรุปผลสัมฤทธิ์ทางการเรียนของนักศึกษา ชั้นปีที่ 1 – 4 และค้างจบ
สาขาวิชาการจัดการประมงและธุรกิจสัตว์น้ำ ประจำปีภาคการศึกษา 2/2562

สาขา	ระดับเฉลี่ย						รวม	หมายเหตุ
	0.00-0.99	1.00-1.99	2.00-2.49	2.50-2.99	3.00-3.49	3.50-4.00		
	พ้นสภาพ	วิกฤติ/รอพินิจ/ พ้นสภาพ	-	-	-	-		
จก.ธส.1	0	3	1	4	3	1	12	วิกฤติ 3 คน
	0.00	25.00	8.33	33.33	14.82	8.33	100.00	
จก.ธส.2	0	4	5	3	7	3	22	รอพินิจ1 1 คน รอพินิจ2 3 คน
	0.00	18.18	22.73	13.64	31.82	13.64	100.00	
จก.ธส.3	0	0	3	2	13	5	23	
	0.00	0.00	13.04	8.70	56.52	21.74	100.00	
จก.ธส.คจ.	0	0	1	1	0	0	2	สำเร็จการศึกษา 1 คน
	0.00	0.00	50.00	50.00	0.00	0.00	100.00	
รวม	0	7	10	10	23	9	59	วิกฤติ 3 คน,รอพินิจ1 2 คน รอพินิจ2 3 คน สำเร็จการศึกษา 1 คน
	0.00	11.86	16.95	16.95	38.98	15.25	100.00	

หมายเหตุ : ภาวะวิกฤติ คือ คะแนนเฉลี่ยสะสม ตั้งแต่ 1.00 ถึง 1.99 ในภาคการศึกษาแรก

คะแนนเฉลี่ยสะสมตั้งแต่ 1.25 ถึง 1.99 ในภาคการศึกษาที่สองที่เข้าศึกษา

รอพินิจ1 คือ นักศึกษาที่ได้ศึกษาในมหาวิทยาลัยครบสองภาคการศึกษาแล้ว และได้รับคะแนนเฉลี่ยสะสมตั้งแต่ 1.50 ถึง 1.99 จะได้รับภาวะรอพินิจครั้งที่ 1

รอพินิจ2 คือ นักศึกษาที่อยู่ในภาวะรอพินิจครั้งที่ 1 ที่ได้รับคะแนนเฉลี่ยสะสมตั้งแต่ 1.70 ถึง 1.99 ในภาคการศึกษาถัดไป จะได้รับภาวะรอพินิจครั้งที่ 2

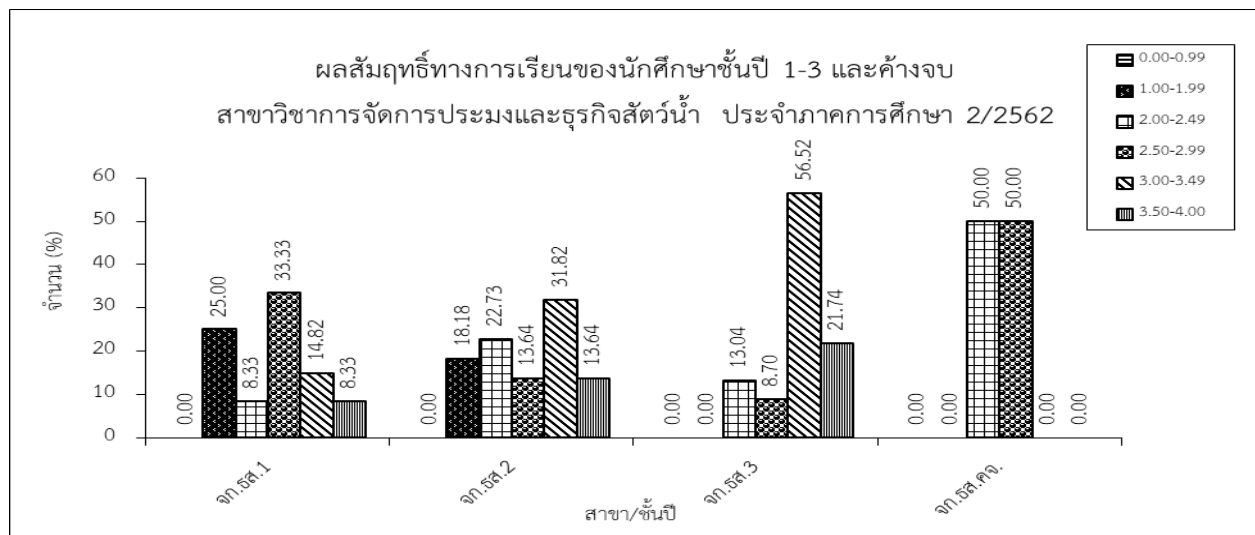

จากตาราง แสดงสรุปผลสัมฤทธิ์ทางการเรียนของนักศึกษาชั้นปีที่ 1-3 และค้างจบ ตามสาขาวิชาการจัดการประมงและธุรกิจสัตว์น้ำ โดยภาพรวม พบว่า ระดับเกรดเฉลี่ยส่วนใหญ่อยู่ที่ช่วงระดับคะแนนเฉลี่ย 3.00-3.49 คิดเป็นร้อยละ 38.98 รองลงมาคือช่วงระดับคะแนนเฉลี่ย 2.00-2.49 และ 2.50-2.99 คิดเป็นร้อยละ 16.95 และน้อยที่สุดอยู่ในช่วงระดับคะแนนเฉลี่ย 1.00-1.99 คิดเป็นร้อยละ 11.86 ซึ่งมีนักศึกษาติดสถานะวิกฤติ 3 คน, รอพินิจ 1 จำนวน 2 คน, รอพินิจ 2 จำนวน 3 คน และนักศึกษาสำเร็จการศึกษา จำนวน 1 คน

สรุปผลสัมฤทธิ์ทางการเรียนของนักศึกษา ชั้นปีที่ 1 - 4
สาขาอุตสาหกรรมอาหารและผลิตภัณฑ์ประมง (ตามสาขาวิชา) ประจำปีการศึกษา 2/2562

สาขา	ระดับเฉลี่ย						รวม	หมายเหตุ
	0.00-0.99	1.00-1.99	2.00-2.49	2.50-2.99	3.00-3.49	3.50-4.00		
	พ้นสภาพ	วิกฤติ/รอพินิจ/ พ้นสภาพ	-	-	-	-		
อุตสาหกรรมฯ	0	6	2	13	6	6	33	วิกฤติ 2 คน,รอพินิจ1 4 คน รอพินิจ2 3 คน สำเร็จการศึกษา 10 คน
	0.00	18.18	6.06	39.39	18.18	18.18	100.00	
อุตสาหกรรมฯ ทอ.	0	1	3	6	3	1	14	รอพินิจ2 1 คน สำเร็จการศึกษา 1 คน
	0.00	7.14	21.43	42.86	21.43	7.14	100.00	
รวม	0	7	5	19	9	7	47	วิกฤติ 2 คน,รอพินิจ1 4 คน รอพินิจ2 4 คน สำเร็จการศึกษา 11 คน
	0.00	14.89	10.64	40.43	19.15	14.89	100.00	

หมายเหตุ : ภาวะวิกฤติ คือ คะแนนเฉลี่ยสะสม ตั้งแต่ 1.00 ถึง 1.99 ในภาคการศึกษาแรก

คะแนนเฉลี่ยสะสมตั้งแต่ 1.25 ถึง 1.99 ในภาคการศึกษาที่สองที่เข้าศึกษา

รอพินิจ1 คือ นักศึกษาที่ได้ศึกษาในมหาวิทยาลัยครบสองภาคการศึกษาแล้ว และได้รับคะแนนเฉลี่ยสะสมตั้งแต่ 1.50 ถึง 1.99 จะได้รับภาวะรอพินิจครั้งที่ 1

รอพินิจ2 คือ นักศึกษาที่อยู่ในภาวะรอพินิจครั้งที่ 1 ที่ได้รับคะแนนเฉลี่ยสะสมตั้งแต่ 1.70 ถึง 1.99 ในภาคการศึกษาถัดไป จะได้รับภาวะรอพินิจครั้งที่ 2

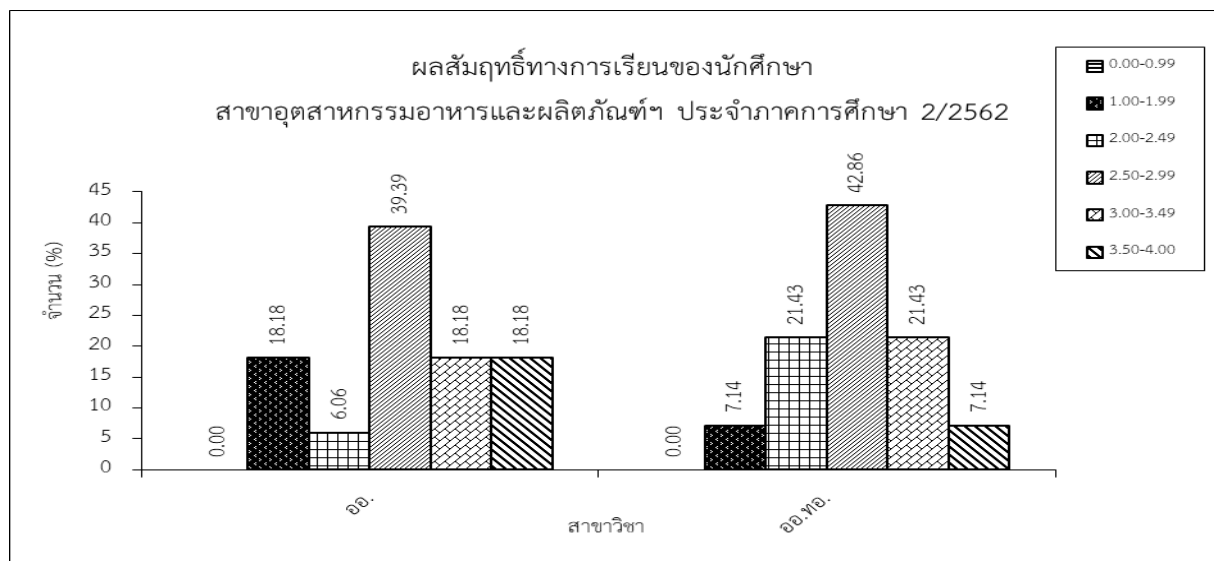

จากตาราง แสดงสรุปผลสัมฤทธิ์ทางการเรียนของนักศึกษาชั้นปีที่ 1 - 4 ตามสาขาอุตสาหกรรมอาหารและผลิตภัณฑ์ โดยภาพรวม พบว่า ระดับเกรดเฉลี่ยส่วนใหญ่อยู่ที่ช่วงระดับคะแนนเฉลี่ย 2.50-2.99 คิดเป็นร้อยละ 40.43 รองลงมาคือช่วงระดับคะแนนเฉลี่ย 3.00-3.49 คิดเป็นร้อยละ 19.15 และน้อยที่สุดอยู่ในช่วงระดับคะแนนเฉลี่ย 2.00-2.49 คิดเป็นร้อยละ 10.64 ซึ่งมีนักศึกษาติดสถานะวิกฤติ จำนวน 2 คน, รอพินิจ 1 จำนวน 4 คน, รอพินิจ 2 จำนวน 4 คน และนักศึกษาสำเร็จการศึกษา 11 คน

สรุปผลสัมฤทธิ์ทางการเรียนของนักศึกษา ชั้นปีที่ 1 – 4
สาขาวิชาอุตสาหกรรมอาหาร ประจำปีการศึกษา 2/2562

สาขา	ระดับเฉลี่ย						รวม	หมายเหตุ
	0.00-0.99	1.00-1.99	2.00-2.49	2.50-2.99	3.00-3.49	3.50-4.00		
	พ้นสภาพ	วิกฤติ/รอพินิจ/ พ้นสภาพ	-	-	-	-		
ออ.1	0	2	0	4	1	1	8	วิกฤติ 2 คน
	0.00	25.00	0.00	50.00	12.50	12.50	100.00	
ออ.2	0	4	1	0	2	2	9	รอพินิจ1 4 คน รอพินิจ2 3 คน
	0.00	44.44	11.11	0.00	22.22	22.22	100.00	
ออ.3	0	0	1	3	2	0	6	
	0.00	0.00	16.67	50.00	33.33	0.00	100.00	
ออ.4	0	0	0	6	1	3	10	สำเร็จการศึกษา 10 คน
	0.00	0.00	0.00	60.00	10.00	30.00	100.00	
รวม	0	6	2	13	6	6	33	วิกฤติ 2 คน,รอพินิจ1 4 คน รอพินิจ2 3 คน สำเร็จการศึกษา 10 คน
	0.00	18.18	6.06	39.39	18.18	18.18	100.00	

หมายเหตุ : ภาวะวิกฤติ คือ คะแนนเฉลี่ยสะสม ตั้งแต่ 1.00 ถึง 1.99 ในภาคการศึกษาแรก

คะแนนเฉลี่ยสะสมตั้งแต่ 1.25 ถึง 1.99 ในภาคการศึกษาที่สองที่เข้าศึกษา

รอพินิจ1 คือ นักศึกษาที่ได้ศึกษาในมหาวิทยาลัยครบสองภาคการศึกษาแล้ว และได้รับคะแนนเฉลี่ยสะสมตั้งแต่ 1.50 ถึง 1.99 จะได้รับภาวะรอพินิจครั้งที่ 1

รอพินิจ2 คือ นักศึกษาที่อยู่ในภาวะรอพินิจครั้งที่ 1 ที่ได้รับคะแนนเฉลี่ยสะสมตั้งแต่ 1.70 ถึง 1.99 ในภาคการศึกษาถัดไป จะได้รับภาวะรอพินิจครั้งที่ 2

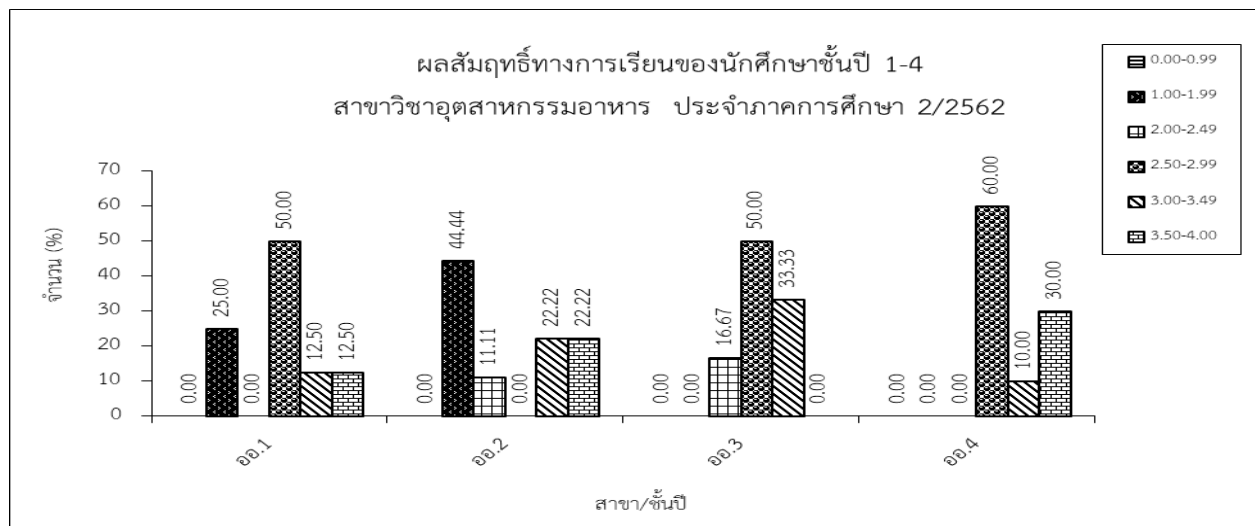

จากตาราง แสดงสรุปผลสัมฤทธิ์ทางการเรียนของนักศึกษาชั้นปีที่ 1 - 4 ตามสาขาวิชาอุตสาหกรรมอาหาร โดยภาพรวม พบว่า ระดับเกรดเฉลี่ยส่วนใหญ่อยู่ที่ช่วงระดับคะแนนเฉลี่ย 2.50-2.99 คิดเป็นร้อยละ 39.39 รองลงมาคือช่วงระดับคะแนนเฉลี่ย 1.00-1.99, 3.00-3.49 และ 3.50-4.00 คิดเป็นร้อยละ 18.18 และน้อยที่สุดอยู่ในช่วงระดับคะแนนเฉลี่ย 2.00-2.49 คิดเป็นร้อยละ 6.06 ซึ่งมีนักศึกษาติดสถานะวิกฤติ จำนวน 2 คน, รอพินิจ 1 จำนวน 4 คน, รอพินิจ 2 จำนวน 3 คน และนักศึกษาสำเร็จการศึกษา 10 คน

สรุปผลสัมฤทธิ์ทางการเรียนของนักศึกษา ชั้นปีที่ 1-3
สาขาวิชาอุตสาหกรรมอาหาร เทียบโอน ประจำภาคการศึกษา 2/2562

สาขา	ระดับเฉลี่ย						รวม	หมายเหตุ
	0.00-0.99	1.00-1.99	2.00-2.49	2.50-2.99	3.00-3.49	3.50-4.00		
	พ้นสภาพ	วิกฤติ/รอพินิจ/ พ้นสภาพ	-	-	-	-		
อ.ทอ.1	0	0	1	1	0	0	2	
	0.00	0.00	50.00	50.00	0.00	0.00	100.00	
อ.ทอ.2	0	1	1	5	3	1	11	รอพินิจ 2 1 คน
	0.00	9.09	9.09	45.45	27.27	9.09	100.00	
อ.ทอ.3	0	0	1	0	0	0	1	สำเร็จการศึกษา 1 คน
	0.00	0.00	100.00	0.00	0.00	0.00	100.00	
รวม	0	1	3	6	3	1	14	รอพินิจ 2 1 คน สำเร็จการศึกษา 1 คน
	0.00	7.14	21.43	42.86	21.43	7.14	100.00	

หมายเหตุ : รอพินิจ 2 คือ นักศึกษาที่อยู่ในภาวะรอพินิจครั้งที่ 1 ที่ได้รับคะแนนเฉลี่ยสะสมตั้งแต่ 1.70 ถึง 1.99 ในภาคการศึกษาถัดไป จะได้รับภาวะรอพินิจครั้งที่ 2

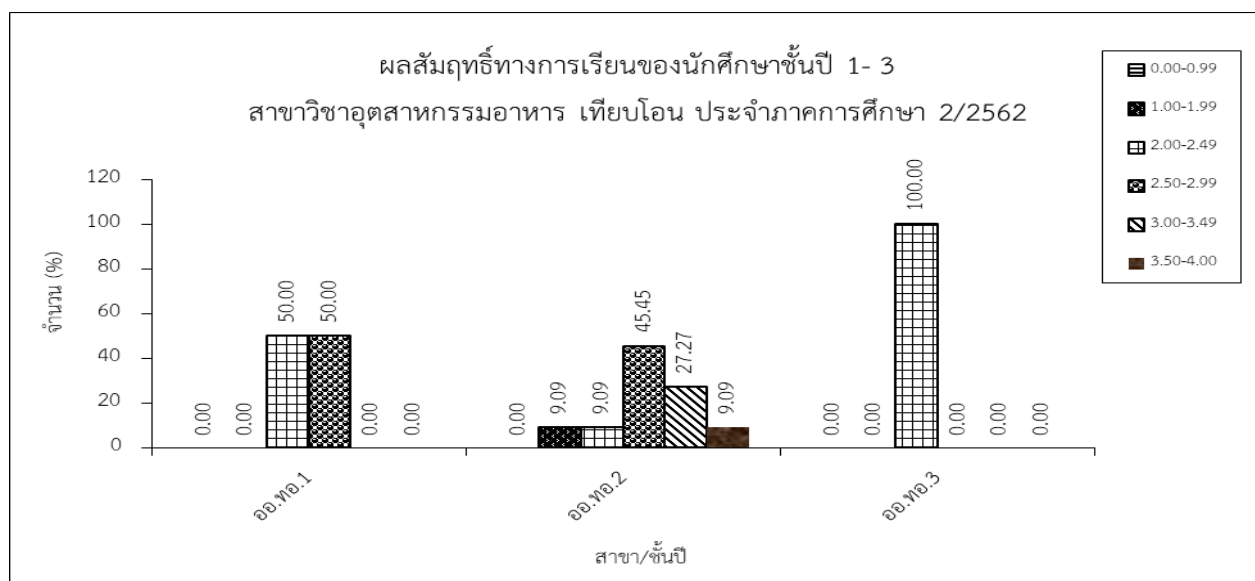

จากตาราง แสดงสรุปผลสัมฤทธิ์ทางการเรียนของนักศึกษาชั้นปีที่ 1-3 ตามสาขาวิชาอุตสาหกรรมอาหาร เทียบโอน โดยภาพรวม พบว่า ระดับเกรดเฉลี่ยส่วนใหญ่อยู่ที่ช่วงระดับคะแนนเฉลี่ย 2.50-2.99 คิดเป็นร้อยละ 42.86 รองลงมาคือช่วงระดับคะแนนเฉลี่ย 2.00-2.49 และ 3.00-3.49 คิดเป็นร้อยละ 21.43 และน้อยที่สุดอยู่ในช่วงระดับคะแนนเฉลี่ย 1.00-1.99 และ 3.50-4.00 คิดเป็นร้อยละ 7.14 ซึ่งมีนักศึกษาที่ติดสถานะรอพินิจ 2 จำนวน 1 คน และนักศึกษาสำเร็จการศึกษา จำนวน 1 คน

สรุปผลสัมฤทธิ์ทางการเรียนของนักศึกษา ชั้นปีที่ 1 – 4 และค้างจบ
สาขาวิทยาศาสตร์ทางทะเล (ตามสาขาวิชา) ประจำปีการศึกษา 2/2562

สาขา	ระดับเฉลี่ย						รวม	หมายเหตุ
	0.00-0.99	1.00-1.99	2.00-2.49	2.50-2.99	3.00-3.49	3.50-4.00		
	พ้นสภาพ	วิกฤติ/รอพินิจ/ พ้นสภาพ	-	-	-	-		
วิทยาศาสตร์ทางทะเล /ชีววิทยาทางทะเล	0	1	12	19	15	11	58	พ้นสภาพแรกเข้า 1 คน สำเร็จการศึกษา 8 คน
	0.00	1.72	20.69	32.76	25.86	18.97	100.00	

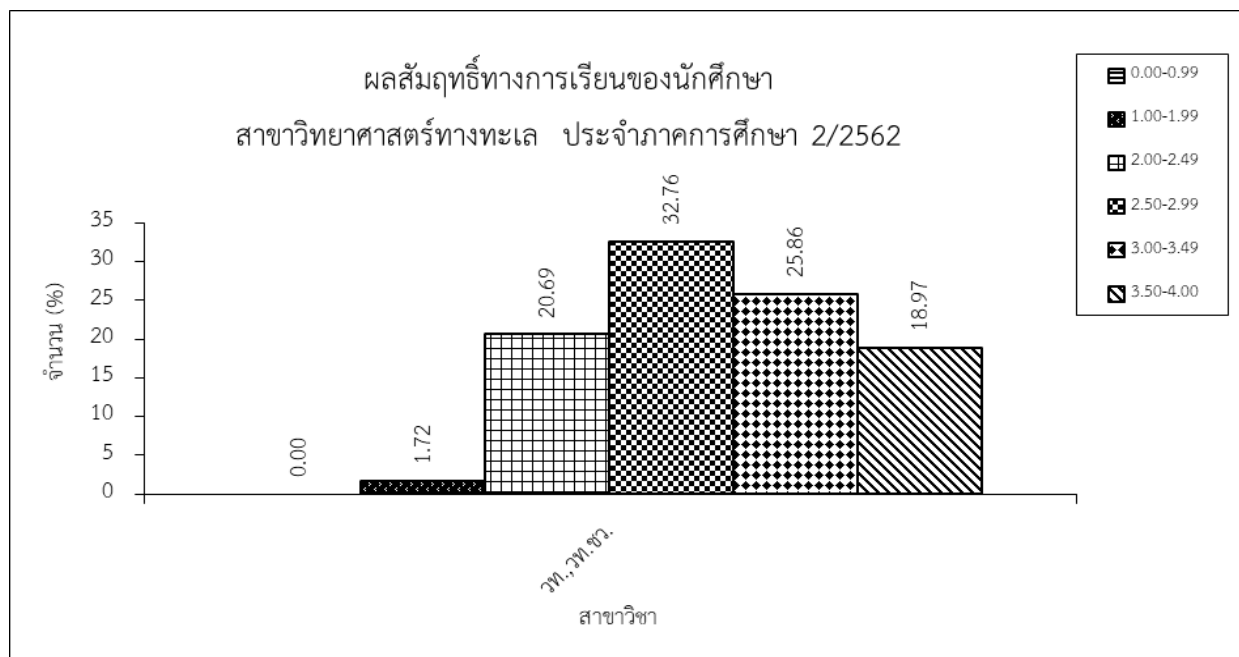

จากตาราง แสดงสรุปผลสัมฤทธิ์ทางการเรียนของนักศึกษาชั้นปีที่ 1 - 4 และค้างจบ ตามสาขาวิทยาศาสตร์ทางทะเล โดยภาพรวม พบว่า ระดับเกรดเฉลี่ยส่วนใหญ่อยู่ที่ช่วงระดับคะแนนเฉลี่ย 2.50-2.99 คิดเป็นร้อยละ 32.76 รองลงมาคือช่วงระดับคะแนนเฉลี่ย 3.00-3.49 คิดเป็นร้อยละ 25.86 และน้อยที่สุดอยู่ในช่วงระดับคะแนนเฉลี่ย 1.00-1.99 คิดเป็นร้อยละ 1.72 ซึ่งมีนักศึกษาพ้นสภาพเนื่องจากผลการเรียน จำนวน 1 คน และนักศึกษาสำเร็จการศึกษา จำนวน 8 คน

สรุปผลสัมฤทธิ์ทางการเรียนของนักศึกษา ชั้นปีที่ 1 - 4
สาขาวิชาวิทยาศาสตร์ทางทะเล และสาขาวิชาวิทยาศาสตร์ทางทะเล แขนงวิชาชีววิทยาทางทะเล
ประจำปีการศึกษา 2/2562

สาขา	ระดับเฉลี่ย						รวม	หมายเหตุ
	0.00-0.99	1.00-1.99	2.00-2.49	2.50-2.99	3.00-3.49	3.50-4.00		
	พันสภาพ	วิกฤติ/รอพินิจ/ พันสภาพ	-	-	-	-		
วท.1	0	0	2	5	9	8	24	
	0.00	0.00	8.33	20.83	37.50	33.33	100.00	
วท.2	0	1	7	8	3	2	21	พันสภาพ 1 คน
	0.00	4.76	33.33	38.10	14.29	9.52	100.00	
วท.ชว.3	0	0	1	1	1	0	3	
	0.00	0.00	33.33	33.33	33.33	0.00	100.00	
วท.ชว.4	0	0	2	5	2	1	10	สำเร็จการศึกษา 8 คน
	0.00	0.00	20.00	50.00	20.00	10.00	100.00	
รวม	0	1	12	19	15	11	58	พันสภาพ 1 คน สำเร็จการศึกษา 6 คน
	0.00	1.72	20.69	32.76	25.86	18.97	100.00	

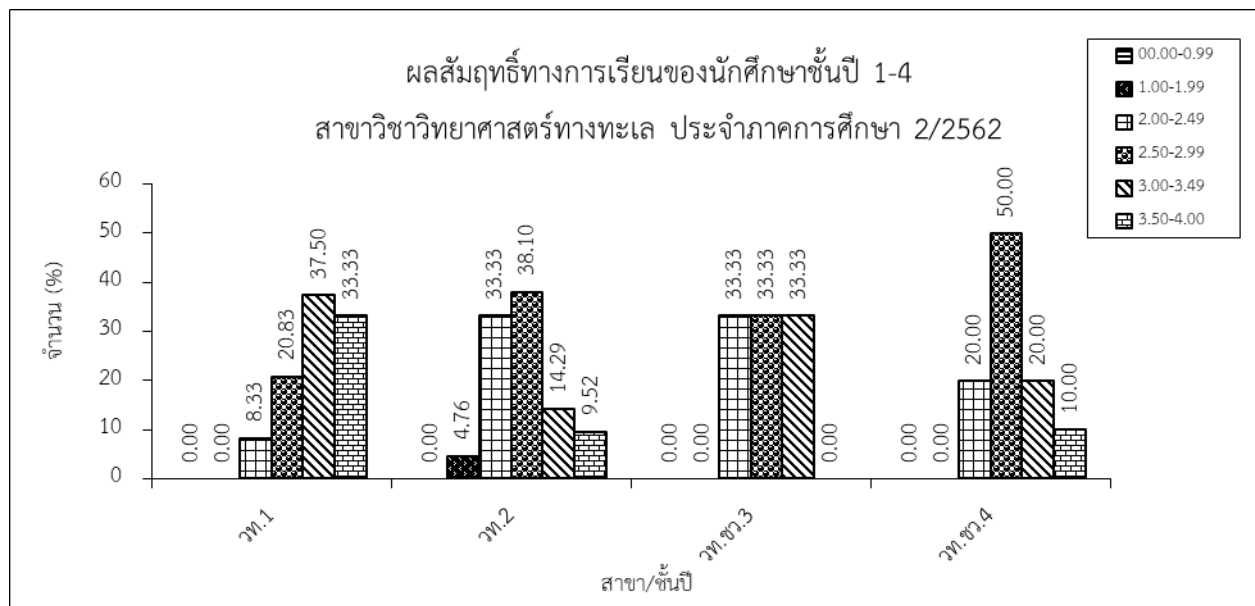

จากตาราง แสดงสรุปผลสัมฤทธิ์ทางการเรียนของนักศึกษาชั้นปีที่ 1 - 4 และค้ำจบ ตามสาขาวิทยาศาสตร์ทางทะเล โดยภาพรวม พบว่า ระดับเกรดเฉลี่ยส่วนใหญ่อยู่ที่ช่วงระดับคะแนนเฉลี่ย 2.50-2.99 คิดเป็นร้อยละ 32.76 รองลงมาคือช่วงระดับคะแนนเฉลี่ย 3.00-3.49 คิดเป็นร้อยละ 25.86 และน้อยที่สุดอยู่ในช่วงระดับคะแนนเฉลี่ย 1.00-1.99 คิดเป็นร้อยละ 1.72 ซึ่งมีนักศึกษาพันสภาพเนื่องจากผลการเรียน จำนวน 1 คน และนักศึกษาสำเร็จการศึกษา จำนวน 8 คน

สรุปผลสัมฤทธิ์ทางการเรียนของนักศึกษา ชั้นปีที่ 1 – 4 และค้างจบ
สาขาสิ่งแวดล้อม (ตามสาขาวิชา) ประจำปีการศึกษา 2/2562

สาขา	ระดับเฉลี่ย						รวม	หมายเหตุ
	0.00-0.99	1.00-1.99	2.00-2.49	2.50-2.99	3.00-3.49	3.50-4.00		
	พ้นสภาพ	วิกฤติ/รอพินิจ/ พ้นสภาพ	-	-	-	-		
ทรัพยากรและ สิ่งแวดล้อม	0 0.00	4 7.84	15 29.41	15 29.41	8 15.69	9 17.65	51 100.00	พ้นสภาพ 1 คน รอพินิจ 2 คน, รอพินิจ 2 1 คน สำเร็จการศึกษา 2 คน
การจัดการ สิ่งแวดล้อม	0 0.00	1 100.00	0 0.00	0 0.00	0 0.00	0 0.00	1 100.00	รอพินิจ 1 คน
วิทยาศาสตร์ และสิ่งแวดล้อม	0 0.00	0 0.00	2 16.67	3 25.00	5 41.67	2 16.67	12 100.00	
วิทยาศาสตร์และ เทคโนโลยี สวล.	0 0.00	0 0.00	2 13.33	3 20.00	7 46.67	3 20.00	15 100.00	สำเร็จการศึกษา 2 คน
รวม	0 0.00	5 6.33	19 24.05	21 26.58	20 25.32	14 17.72	79 100.00	พ้นสภาพ 1 คน รอพินิจ 1 3 คน, รอพินิจ 2 1 คน สำเร็จการศึกษา 4 คน

หมายเหตุ : รอพินิจ 1 คือ นักศึกษาที่ได้ศึกษาในมหาวิทยาลัยครบสองภาคการศึกษาแล้ว และได้รับคะแนนเฉลี่ยสะสมตั้งแต่ 1.50 ถึง 1.99 จะได้รับภาวะรอพินิจครั้งที่ 1
รอพินิจ 2 คือ นักศึกษาที่อยู่ในภาวะรอพินิจครั้งที่ 1 ที่ได้รับคะแนนเฉลี่ยสะสมตั้งแต่ 1.70 ถึง 1.99 ในภาคการศึกษาถัดไป จะได้รับภาวะรอพินิจครั้งที่ 2

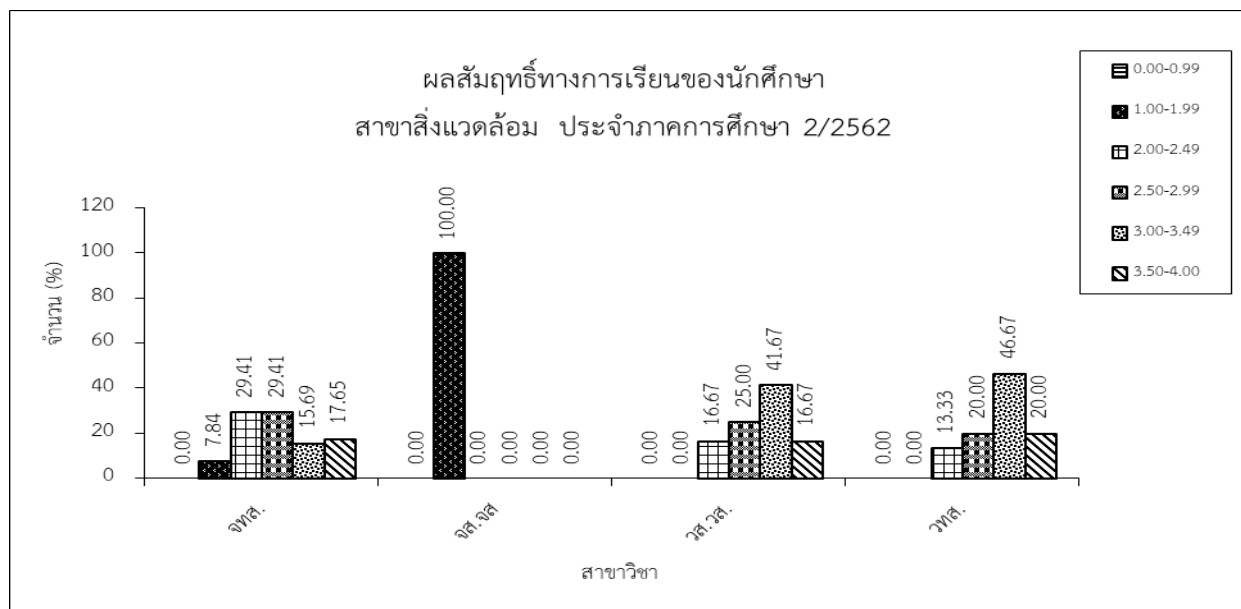

จากตาราง แสดงสรุปผลสัมฤทธิ์ทางการเรียนของนักศึกษาชั้นปีที่ 1 - 4 และค้างจบ ตามสาขาสิ่งแวดล้อม โดยภาพรวม พบว่า ระดับเกรดเฉลี่ยส่วนใหญ่อยู่ที่ช่วงระดับคะแนนเฉลี่ย 2.50-2.99 คิดเป็นร้อยละ 26.58 รองลงมาคือช่วงระดับคะแนนเฉลี่ย 3.00-3.49 คิดเป็นร้อยละ 25.32 และน้อยที่สุดอยู่ในช่วงระดับคะแนนเฉลี่ย 1.00-1.99 คิดเป็นร้อยละ 6.33 ซึ่งมีนักศึกษาพ้นสภาพเนื่องจากผลการเรียน จำนวน 1 คน ติดสถานะรอพินิจ 1 จำนวน 3 คน รอพินิจ 2 จำนวน 2 คน และนักศึกษาสำเร็จการศึกษา จำนวน 4 คน

สรุปผลสัมฤทธิ์ทางการเรียนของนักศึกษา ชั้นปี 1-4
สาขาการจัดการทรัพยากรและสิ่งแวดล้อม ประจำปีภาคการศึกษา 2/2562

สาขา	ระดับเฉลี่ย						รวม	หมายเหตุ
	0.00-0.99	1.00-1.99	2.00-2.49	2.50-2.99	3.00-3.49	3.50-4.00		
	พ้นสภาพ	วิกฤติ/รอพินิจ/ พ้นสภาพ	-	-	-	-		
จทส.1	0	0	5	8	2	2	17	
	0.00	0.00	27.28	47.06	11.76	11.76	100.00	
จทส.2	0	3	7	3	2	3	18	พ้นสภาพ 1 คน รอพินิจ 1 คน รอพินิจ 2 คน
	0.00	16.67	27.28	16.67	11.11	16.67	100.00	
จทส.3	0	0	2	3	4	2	11	
	0.00	0.00	18.18	27.27	36.36	18.18	100.00	
จทส.4	0	1	1	1	0	2	5	รอพินิจ 1 คน สำเร็จการศึกษา 2 คน
	0.00	20.00	20.00	20.00	0.00	40.00	100.00	
รวม	0	4	15	15	8	9	51	พ้นสภาพ 1 คน,รอพินิจ 2 คน รอพินิจ 2 คน สำเร็จการศึกษา 2 คน
	0.00	7.84	29.41	29.41	15.69	17.65	100.00	

หมายเหตุ : รอพินิจ 1 คือ นักศึกษาที่ได้ศึกษาในมหาวิทยาลัยครบสองภาคการศึกษาแล้ว และได้รับคะแนนเฉลี่ยสะสมตั้งแต่ 1.50 ถึง 1.99 จะได้รับภาวะรอพินิจครั้งที่ 1

รอพินิจ 2 คือ นักศึกษาที่อยู่ในภาวะรอพินิจครั้งที่ 1 ที่ได้รับคะแนนเฉลี่ยสะสมตั้งแต่ 1.70 ถึง 1.99 ในภาคการศึกษาถัดไป จะได้รับภาวะรอพินิจครั้งที่ 2

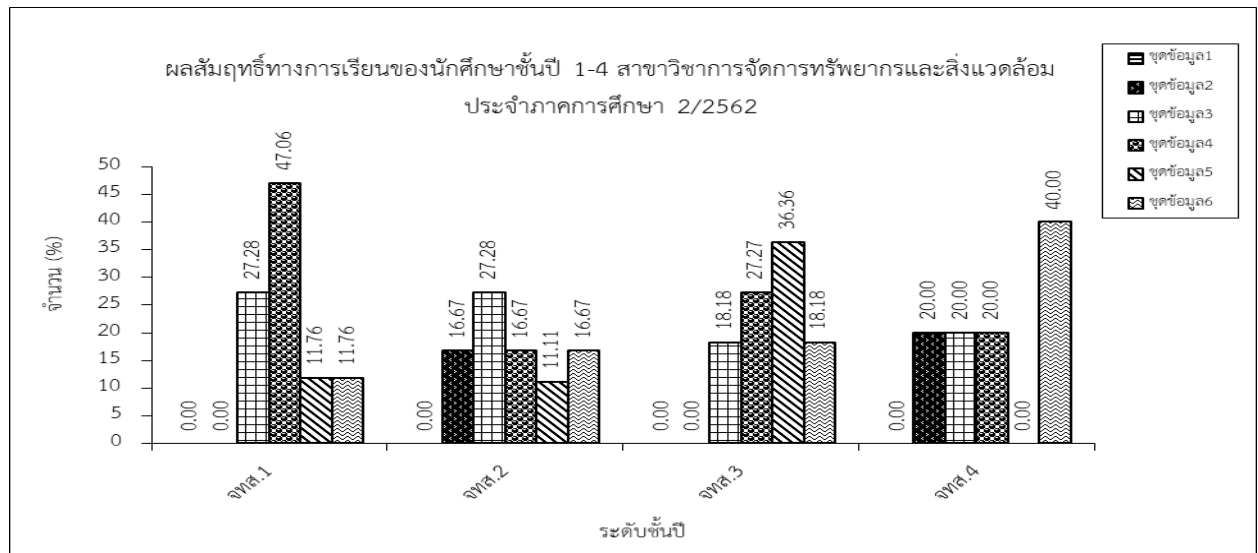

จากตาราง แสดงสรุปผลสัมฤทธิ์ทางการเรียนของนักศึกษาชั้นปี 1-4 ตามสาขาวิชาการจัดการทรัพยากรและสิ่งแวดล้อม โดยภาพรวม พบว่าระดับเกรดเฉลี่ยส่วนใหญ่อยู่ที่ช่วงระดับคะแนนเฉลี่ย 2.00-2.49 และ 2.50-2.99 คิดเป็นร้อยละ 29.41 รองลงมาคือช่วงระดับคะแนนเฉลี่ย 3.50-4.00 คิดเป็นร้อยละ 17.65 และน้อยที่สุดอยู่ในช่วงระดับคะแนนเฉลี่ย 1.00-1.99 คิดเป็นร้อยละ 7.84 ซึ่งมีนักศึกษาพ้นสภาพเนื่องจากผลการเรียน จำนวน 1 คน, ติดสถานะรอพินิจ 1 จำนวน 2 คน, รอพินิจ 2 จำนวน 2 คน และนักศึกษาสำเร็จการศึกษา จำนวน 2 คน

สรุปผลสัมฤทธิ์ทางการเรียนของนักศึกษา ค้างจบ
สาขาวิชาการจัดการสิ่งแวดล้อม ประจำปีการศึกษา 2/2562

สาขา	ระดับเฉลี่ย						รวม	หมายเหตุ
	0.00-0.99	1.00-1.99	2.00-2.49	2.50-2.99	3.00-3.49	3.50-4.00		
	พ้นสภาพ	วิกฤติ/รอพินิจ/ พ้นสภาพ	-	-	-	-		
จส.จส.คจ.	0	1	0	0	0	0	1	รอพินิจ 1 คน
	0.00	100.00	0.00	0.00	0.00	0.00	100.00	

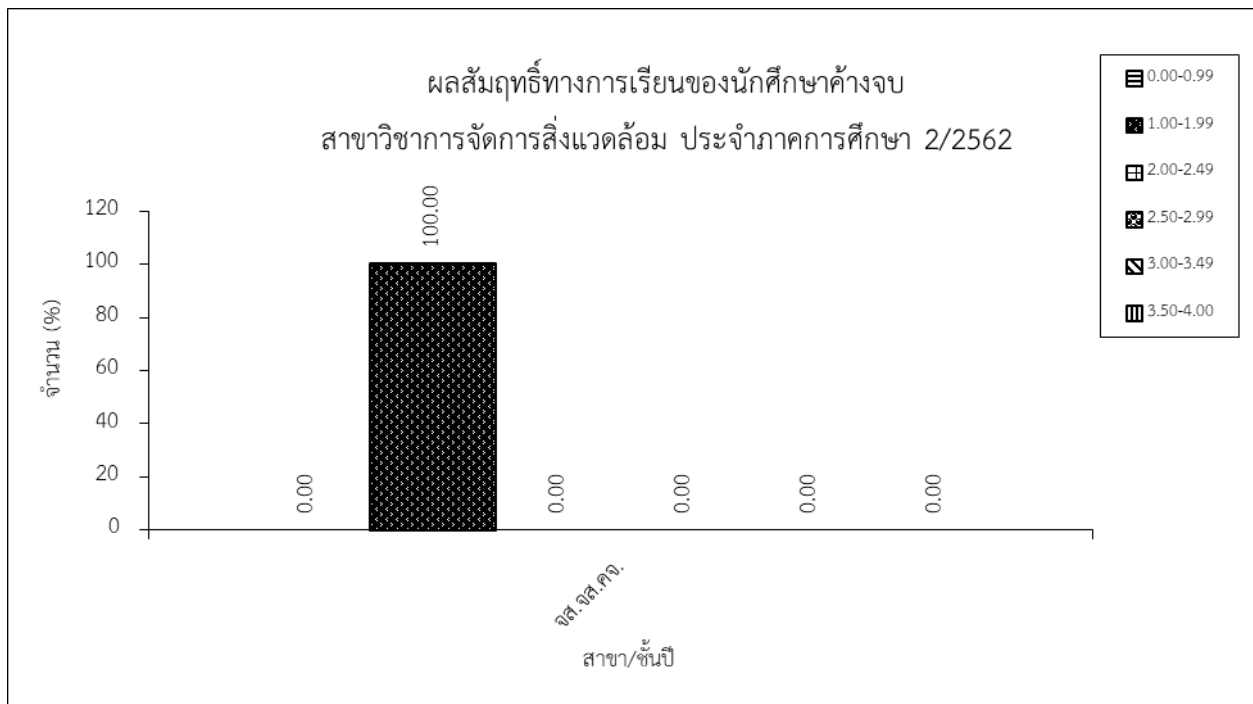

จากตาราง แสดงสรุปผลสัมฤทธิ์ทางการเรียนของนักศึกษา ค้างจบ ตามสาขาวิชาการจัดการสิ่งแวดล้อม โดยภาพรวม พบว่าระดับเกรดเฉลี่ยส่วนใหญ่อยู่ที่ช่วงระดับคะแนนเฉลี่ย 1.00-1.99 คิดเป็นร้อยละ 100.00 ซึ่งนักศึกษาติดสถานะรอพินิจ 1 จำนวน 1 คน

สรุปผลสัมฤทธิ์ทางการเรียนของนักศึกษา ชั้นปีที่ 4
สาขาวิชาวิทยาศาสตร์สิ่งแวดล้อม ประจำปีการศึกษา 2/2562

สาขา	ระดับเฉลี่ย						รวม	หมายเหตุ
	0.00-0.99	1.00-1.99	2.00-2.49	2.50-2.99	3.00-3.49	3.50-4.00		
	พ้นสภาพ	วิกฤติ/รอพินิจ/ พ้นสภาพ	-	-	-	-		
วส.วส.4	0	0	2	3	5	2	12	สำเร็จการศึกษา 2 คน
	0.00	0.00	16.67	25.00	41.67	16.67	100.00	

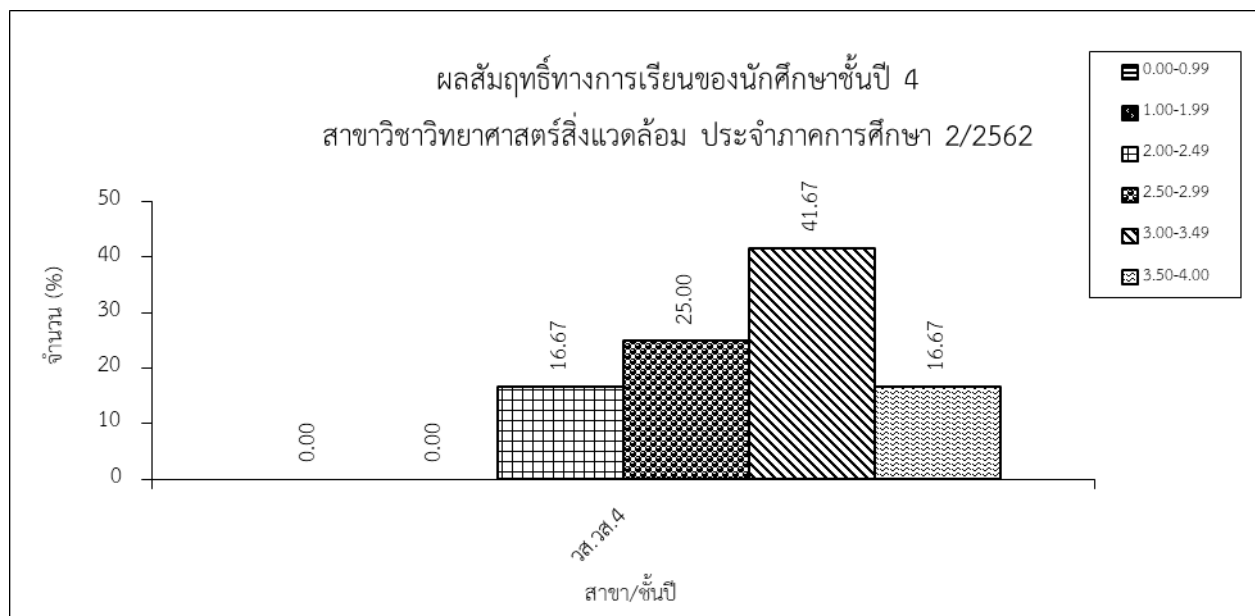

จากตาราง แสดงสรุปผลสัมฤทธิ์ทางการเรียนของนักศึกษาชั้นปีที่ 4 ตามสาขาวิชาวิทยาศาสตร์สิ่งแวดล้อม โดยภาพรวม พบว่าระดับเกรดเฉลี่ยส่วนใหญ่อยู่ที่ช่วงระดับคะแนนเฉลี่ย 3.00-3.49 คิดเป็นร้อยละ 41.67 รองลงมาคือช่วงระดับคะแนนเฉลี่ย 2.50-2.99 คิดเป็นร้อยละ 25.00 และน้อยที่สุด คือช่วงระดับคะแนนเฉลี่ย 2.00-2.49 และ 3.50-4.00 คิดเป็นร้อยละ 16.67 และนักศึกษาสำเร็จการศึกษา จำนวน 2 คน

สรุปผลสัมฤทธิ์ทางการเรียนของนักศึกษา ชั้นปีที่ 1-3
สาขาวิชาวิทยาศาสตร์และเทคโนโลยีสิ่งแวดล้อม ประจำปีการศึกษา 2/2562

สาขา	ระดับเฉลี่ย						รวม	หมายเหตุ
	0.00-0.99	1.00-1.99	2.00-2.49	2.50-2.99	3.00-3.49	3.50-4.00		
	พ้นสภาพ	วิกฤติ/รอพินิจ/ พ้นสภาพ	-	-	-	-		
วทส.1	0	0	2	1	2	0	5	
	0.00	0.00	40.00	20.00	33.34	33.33	100.00	
วทส.2	0	0	0	1	2	1	4	
	0.00	0.00	0.00	25.00	33.34	33.33	100.00	
วทส.3	0	0	0	1	3	2	6	
	0.00	0.00	0.00	16.67	50.00	33.33	100.00	
รวม	0	0	2	3	7	3	15	
	0.00	0.00	13.33	22.23	46.67	20.00	100.00	

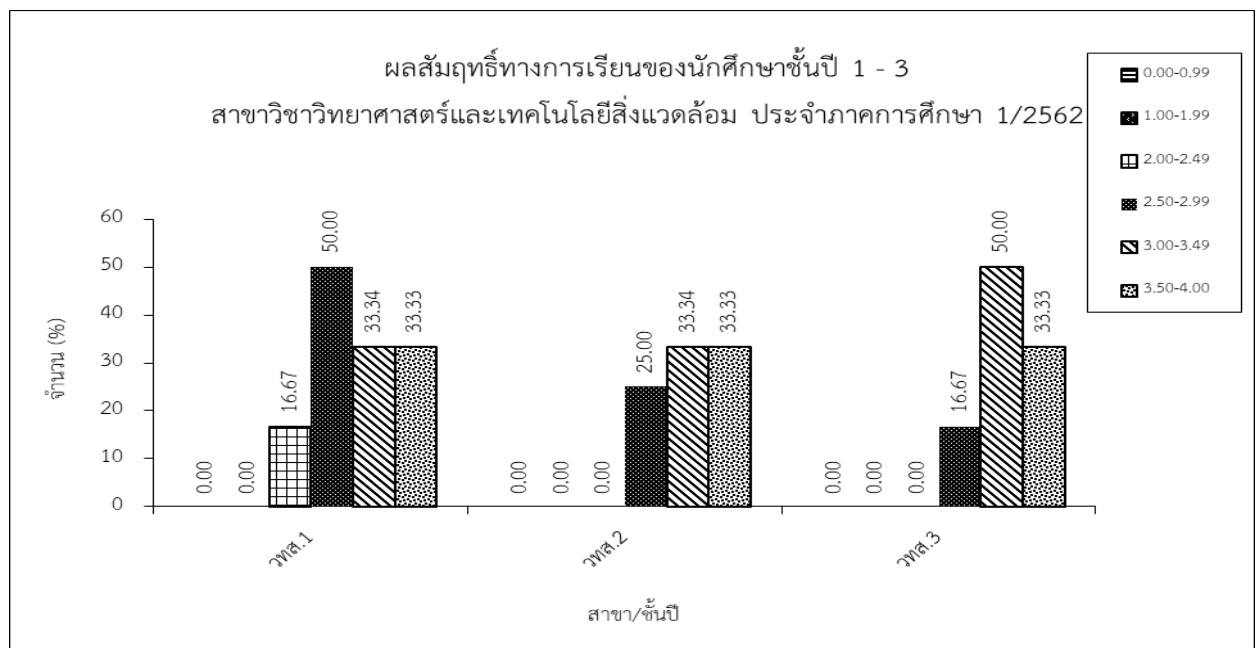

จากตาราง แสดงสรุปผลสัมฤทธิ์ทางการเรียนของนักศึกษาชั้นปีที่ 1-3 ตามสาขาวิชาวิทยาศาสตร์และเทคโนโลยีสิ่งแวดล้อม โดยภาพรวม พบว่า ระดับเกรดเฉลี่ยส่วนใหญ่อยู่ที่ช่วงระดับคะแนนเฉลี่ย 3.00-3.49 คิดเป็นร้อยละ 46.67 รองลงมาคือช่วงระดับคะแนนเฉลี่ย 2.50-2.99 คิดเป็นร้อยละ 22.23 และน้อยที่สุดอยู่ในช่วงระดับคะแนนเฉลี่ย 2.00-2.49 คิดเป็นร้อยละ 13.33

สรุปผลสัมฤทธิ์ทางการเรียนของนักศึกษา ค้างจบ
ประจำภาคการศึกษา 2/2562

คณะวิทยาศาสตร์และเทคโนโลยีการประมง

โดยจำแนกออกตามสาขาวิชาจำนวน 1 สาขาวิชา ดังต่อไปนี้

1. สาขาวิชาการจัดการสิ่งแวดล้อมท้องถิ่น แขนงวิชาการจัดการทรัพยากรและสิ่งแวดล้อม

สรุปผลสัมฤทธิ์ทางการเรียนของนักศึกษา ค้างจบ
ตามสาขาวิชาโดยภาพรวม สังกัดคณะวิทยาศาสตร์และเทคโนโลยีการประมง
ประจำปีภาคการศึกษา 2/2562

ชั้นปี	ระดับเฉลี่ย						รวม	หมายเหตุ
	0.00-1.49	1.50-1.74	1.75-1.99	2.00-2.99	3.00-3.49	3.50-4.00		
	30 นก.ขึ้นไป พ้นสภาพ	60 นก.ขึ้นไป พ้นสภาพ	-	-	-	-		
จส.จทส.คจ	0	0	0	1	0	0	1	
	0.00	0.00	0.00	100.00	0.00	0.00	100.00	

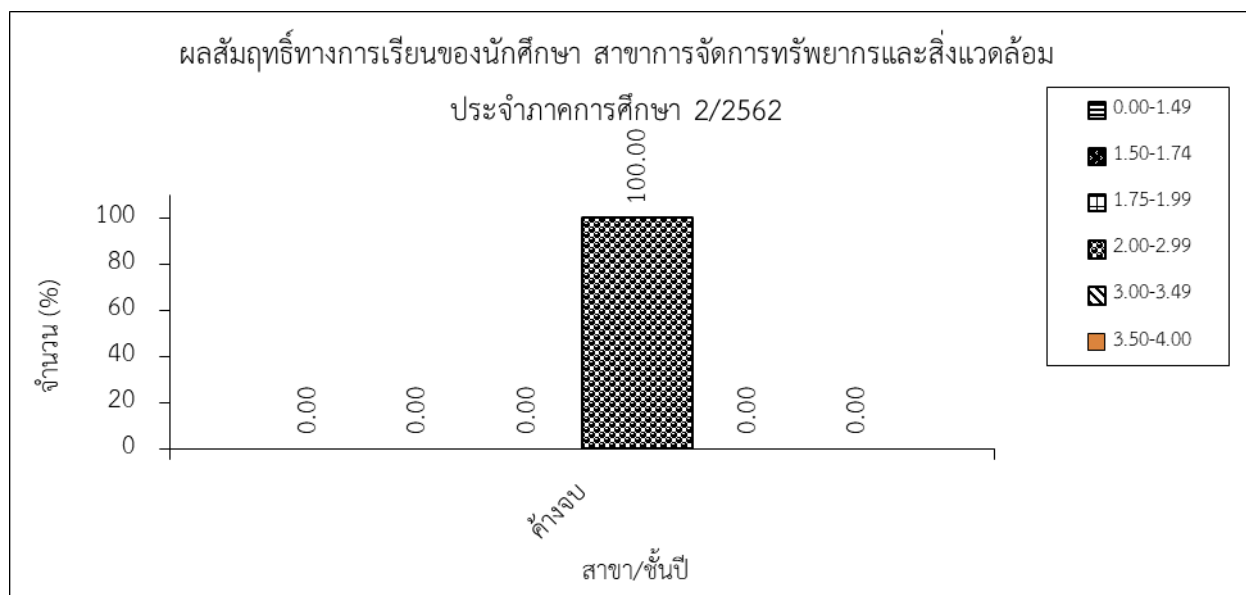

จากตาราง แสดงสรุปผลสัมฤทธิ์ทางการเรียนของนักศึกษาค้างจบ ตามสาขาวิชา โดยภาพ สังกัดคณะวิทยาศาสตร์และเทคโนโลยีการประมง พบว่า ระดับเกรดเฉลี่ยอยู่ที่ช่วงระดับคะแนนเฉลี่ย 2.00-2.99 คิดเป็นร้อยละ 100.00

คณะวิศวกรรมศาสตร์และเทคโนโลยี

สรุปผลสัมฤทธิ์ทางการเรียนของนักศึกษาชั้นปีที่ 1 - 4 และค้ำจบ
ประจำภาคการศึกษา 2/2562

คณะวิศวกรรมศาสตร์และเทคโนโลยี โดยจำแนกออกตามสาขา 2 สาขา ดังต่อไปนี้

1. สาขาเทคโนโลยีวิศวกรรม
2. สาขาวิศวกรรม

สรุปผลสัมฤทธิ์ทางการเรียนของนักศึกษา ชั้นปีที่ 1 – 4 และค้างจบ
คณะวิศวกรรมศาสตร์และเทคโนโลยี ประจำปีการศึกษา 2/2562

สาขา	ระดับเฉลี่ย						รวม	หมายเหตุ
	0.00-0.99	1.00-1.99	2.00-2.49	2.50-2.99	3.00-3.49	3.50-4.00		
	พ้นสภาพ	วิกฤติ/รอพินิจ/ พ้นสภาพ	-	-	-	-		
วิศวกรรมศาสตร์	0	4	56	108	65	20	253	สำเร็จการศึกษา 37 คน
	0.00	1.58	22.13	42.69	25.69	7.91	100.00	
เทคโนโลยีวิศวกรรม	0	2	21	45	43	11	122	พ้นสภาพ 1 คน สำเร็จการศึกษา 16 คน
	0.00	1.64	17.21	36.89	35.25	9.02	100.00	
รวม	0	6	77	153	108	31	375	พ้นสภาพ 1 คน สำเร็จการศึกษา 53 คน
	0.00	1.60	20.53	40.80	28.80	8.27	100.00	

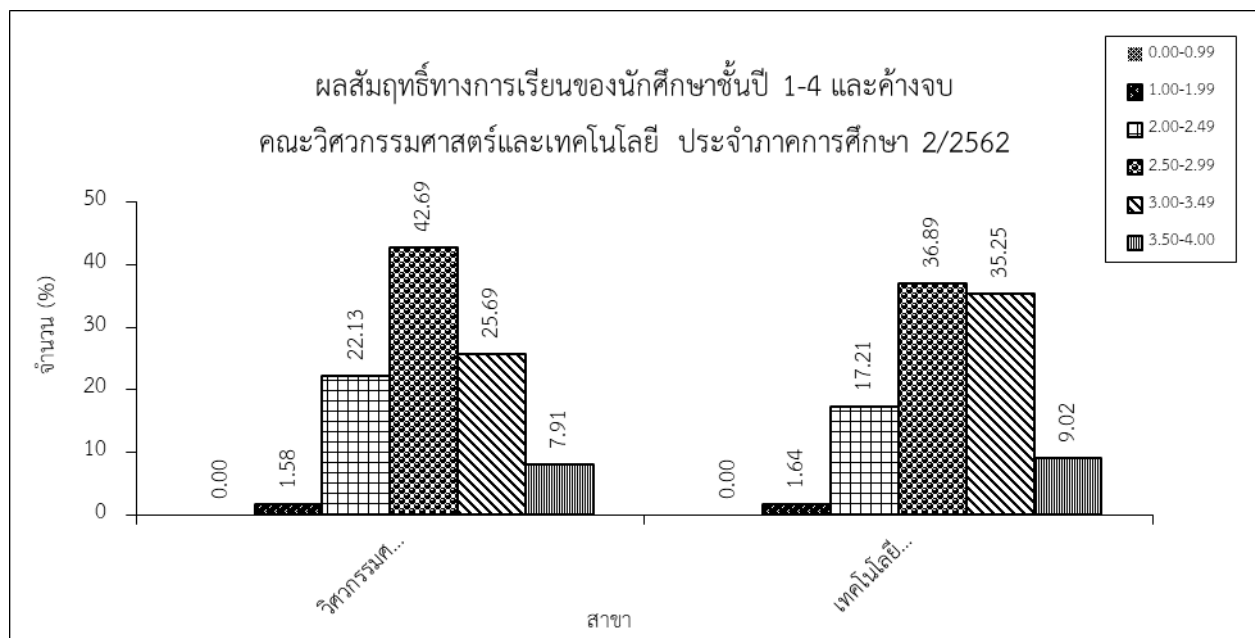

จากตาราง แสดงสรุปผลสัมฤทธิ์ทางการเรียนของนักศึกษาชั้นปีที่ 1 – 4 และค้างจบ ตามคณะ วิศวกรรมศาสตร์และเทคโนโลยี โดยภาพรวม พบว่า ระดับเกรดเฉลี่ยส่วนใหญ่อยู่ที่ช่วงระดับคะแนนเฉลี่ย 2.50-2.99 คิดเป็นร้อยละ 40.80 รองลงมาคือช่วงระดับคะแนนเฉลี่ย 3.00-3.49 คิดเป็นร้อยละ 28.80 และน้อยที่สุดอยู่ในช่วง ระดับคะแนนเฉลี่ย 1.00-1.99 คิดเป็นร้อยละ 1.60 ซึ่งมีนักศึกษาพ้นสภาพเนื่องจากผลการเรียน จำนวน 1 คน และ นักศึกษาสำเร็จการศึกษา จำนวน 53 คน

สรุปผลสัมฤทธิ์ทางการเรียนของนักศึกษา ชั้นปีที่ 1-4 และค้ำจบ
สาขาวิศวกรรมศาสตร์ (ตามสาขาวิชา) โดยภาพรวม ประจำปีภาคการศึกษา 2/2562

สาขา	ระดับเฉลี่ย						รวม	หมายเหตุ
	0.00-0.99	1.00-1.99	2.00-2.49	2.50-2.99	3.00-3.49	3.50-4.00		
	พ้นสภาพ	วิกฤติ/รอพินิจ/ พ้นสภาพ	-	-	-	-		
วิศวกรรม ไฟฟ้า	0	1	18	29	18	3	69	วิกฤติ 1 คน สำเร็จการศึกษา 17 คน
	0.00	1.45	26.09	42.03	26.09	4.35	100.00	
วิศวกรรม ไฟฟ้า (ทอ.)	0	3	24	41	23	8	99	วิกฤติ 2 คน รอพินิจ 2 คน
	0.00	3.03	24.24	41.41	23.23	8.08	100.00	
วิศวกรรม สารสนเทศฯ	0	0	2	9	8	0	19	สำเร็จการศึกษา 7 คน
	0.00	0.00	10.53	47.37	42.11	0.00	100.00	
วิศวกรรม สารสนเทศฯ(ทอ.)	0	0	8	19	8	2	37	สำเร็จการศึกษา 13 คน
	0.00	0.00	21.62	51.35	21.62	5.41	100.00	
วิศวกรรม ก่อสร้าง	0	0	2	3	2	4	11	
	0.00	0.00	18.18	27.27	18.18	36.36	100.00	
วิศวกรรม ก่อสร้าง (ทอ.)	0	0	2	7	6	3	18	
	0.00	0.00	11.11	38.89	33.33	16.67	100.00	
รวม	0	4	56	108	65	20	253	วิกฤติ 3 คน,รอพินิจ 2 คน สำเร็จการศึกษา 37 คน
	0.00	1.58	22.13	42.69	25.69	7.91	100.00	

หมายเหตุ : ภาวะวิกฤติ คือ คะแนนเฉลี่ยสะสม ตั้งแต่ 1.00 ถึง 1.99 ในภาคการศึกษาแรก

คะแนนเฉลี่ยสะสมตั้งแต่ 1.25 ถึง 1.99 ในภาคการศึกษาที่สองที่เข้าศึกษา

รอพินิจ 2 คือ นักศึกษาที่อยู่ในภาวะรอพินิจครั้งที่ 1 ที่ได้รับคะแนนเฉลี่ยสะสมตั้งแต่ 1.70 ถึง 1.99 ในภาคการศึกษาถัดไป จะได้รับภาวะรอพินิจครั้งที่ 2

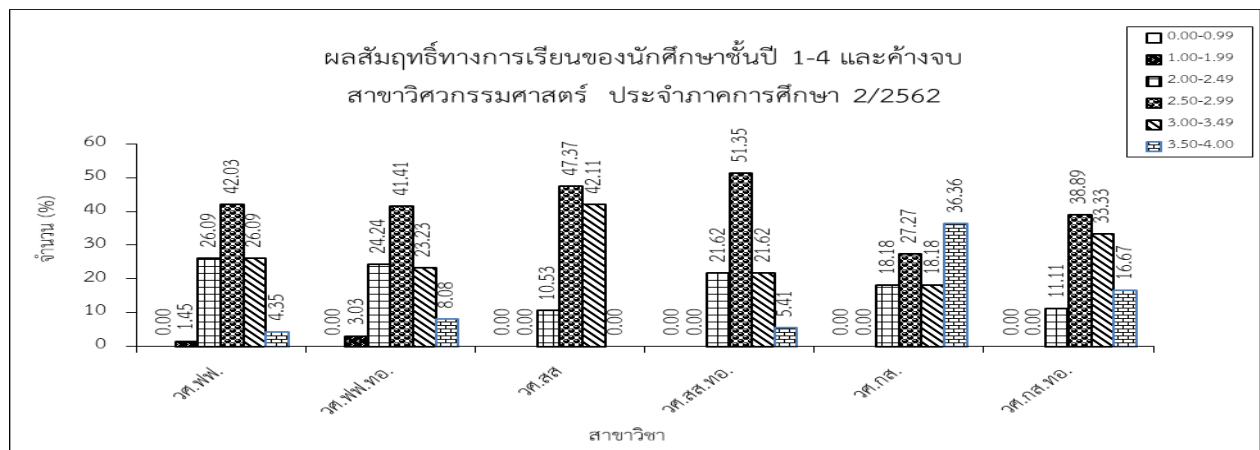

จากตารางแสดงสรุปผลสัมฤทธิ์ทางการเรียนของนักศึกษาชั้นปีที่ 1-4 และค้ำจบ ตามสาขาวิศวกรรมศาสตร์ โดยภาพรวม พบว่า ระดับเกรดเฉลี่ยส่วนใหญ่อยู่ที่ช่วงระดับคะแนนเฉลี่ย 2.50-2.99 คิดเป็นร้อยละ 42.69 รองลงมาคือช่วงระดับคะแนนเฉลี่ย 3.00-3.49 คิดเป็นร้อยละ 25.69 และน้อยที่สุดอยู่ในช่วงระดับคะแนนเฉลี่ย 1.00-1.99 คิดเป็นร้อยละ 1.58 มีนักศึกษาติดสถานะวิกฤติ จำนวน 3 คน รอพินิจ 2 จำนวน 1 คน และสำเร็จการศึกษา จำนวน 37 คน

สรุปผลสัมฤทธิ์ทางการเรียนของนักศึกษา ชั้นปีที่ 1-4 และค้ำจบ
สาขาวิชาวิศวกรรมไฟฟ้า ประจำปีการศึกษา 2/2562

สาขา	ระดับเฉลี่ย						รวม	หมายเหตุ
	0.00-0.99	1.00-1.99	2.00-2.49	2.50-2.99	3.00-3.49	3.50-4.00		
	พ้นสภาพ	วิกฤติ/รอพินิจ/ พ้นสภาพ	-	-	-	-		
วศ.ฟฟ.1	0	1	6	7	1	1	16	วิกฤติ 1 คน
	0.00	6.25	37.50	43.75	6.25	6.25	100.00	
วศ.ฟฟ.2	0	0	5	8	3	0	16	
	0.00	0.00	31.25	50.00	18.75	0.00	100.00	
วศ.ฟฟ.3	0	0	1	6	4	2	13	
	0.00	0.00	7.69	46.15	30.77	15.38	100.00	
วศ.ฟฟ.4	0	0	5	6	10	0	21	สำเร็จการศึกษา 15 คน
	0.00	0.00	23.81	28.57	47.62	0.00	100.00	
วศ.ฟฟ.คจ.	0	0	1	2	0	0	3	สำเร็จการศึกษา 2 คน
	0.00	0.00	33.33	66.67	0.00	0.00	100.00	
รวม	0	1	18	29	18	3	69	วิกฤติ 1 คน สำเร็จการศึกษา 17 คน
	0.00	1.45	26.09	42.03	26.09	4.35	100.00	

หมายเหตุ : ภาวะวิกฤติ คือ คะแนนเฉลี่ยสะสม ตั้งแต่ 1.00 ถึง 1.99 ในภาคการศึกษาแรก

คะแนนเฉลี่ยสะสมตั้งแต่ 1.25 ถึง 1.99 ในภาคการศึกษาที่สองที่เข้าศึกษา

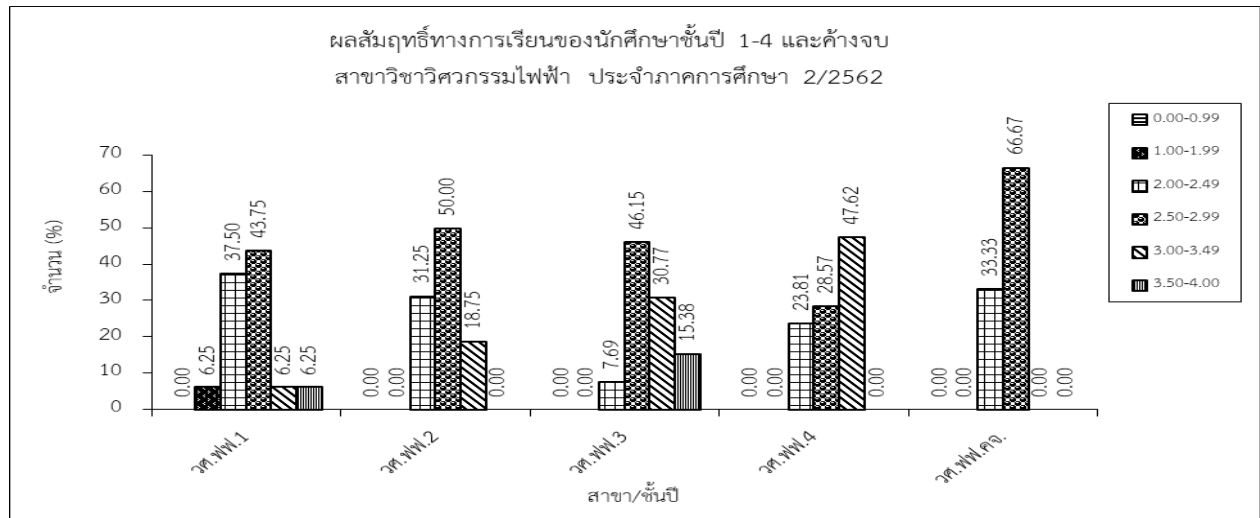

จากตาราง แสดงสรุปผลสัมฤทธิ์ทางการเรียนของนักศึกษาชั้นปีที่ 1-4 และค้ำจบ ตามสาขาวิชา วิศวกรรมไฟฟ้า โดยภาพรวม พบว่า ระดับเกรดเฉลี่ยส่วนใหญ่อยู่ที่ช่วงระดับคะแนนเฉลี่ย 2.50-2.99 คิดเป็นร้อยละ 42.03 รองลงมาคือช่วงระดับคะแนนเฉลี่ย 2.00-2.49 และ 3.00-3.49 คิดเป็นร้อยละ 26.09 และน้อยที่สุดอยู่ในช่วงระดับคะแนนเฉลี่ย 1.00-1.99 คิดเป็นร้อยละ 1.45 มีนักศึกษาติดสถานะวิกฤติ จำนวน 1 คน และสำเร็จ การศึกษา จำนวน 17 คน

สรุปผลสัมฤทธิ์ทางการเรียนของนักศึกษา ชั้นปีที่ 1-3
สาขาวิชาวิศวกรรมไฟฟ้า เทียบโอน ประจําภาคการศึกษา 2/2562

สาขา	ระดับเฉลี่ย						รวม	หมายเหตุ
	0.00-0.99	1.00-1.99	2.00-2.49	2.50-2.99	3.00-3.49	3.50-4.00		
	พ้นสภาพ	วิกฤติ/รอพินิจ/ พ้นสภาพ	-	-	-	-		
วศ.ฟพ.ทอ.1	0	2	8	19	17	3	49	วิกฤติ 2 คน
	0.00	4.08	16.33	38.78	34.69	6.12	100.00	
วศ.ฟพ.ทอ.2	0	1	10	15	6	4	36	รอพินิจ 2 1 คน
	0.00	2.78	27.78	41.67	16.67	11.11	100.00	
วศ.ฟพ.ทอ.3	0	0	6	7	0	1	14	
	0.00	0.00	42.86	50.00	0.00	7.14	100.00	
รวม	0	3	24	41	23	8	99	วิกฤติ 2 คน รอพินิจ 2 1 คน
	0.00	3.03	24.24	41.41	23.23	8.08	100.00	

หมายเหตุ : ภาวะวิกฤติ คือ คะแนนเฉลี่ยสะสม ตั้งแต่ 1.00 ถึง 1.99 ในภาคการศึกษาแรก

คะแนนเฉลี่ยสะสมตั้งแต่ 1.25 ถึง 1.99 ในภาคการศึกษาที่สองที่เข้าศึกษา

รอพินิจ 2 คือ นักศึกษาที่อยู่ในภาวะรอพินิจครั้งที่ 1 ที่ได้รับคะแนนเฉลี่ยสะสมตั้งแต่ 1.70 ถึง 1.99 ในภาคการศึกษาถัดไป
จะได้รับภาวะรอพินิจครั้งที่ 2

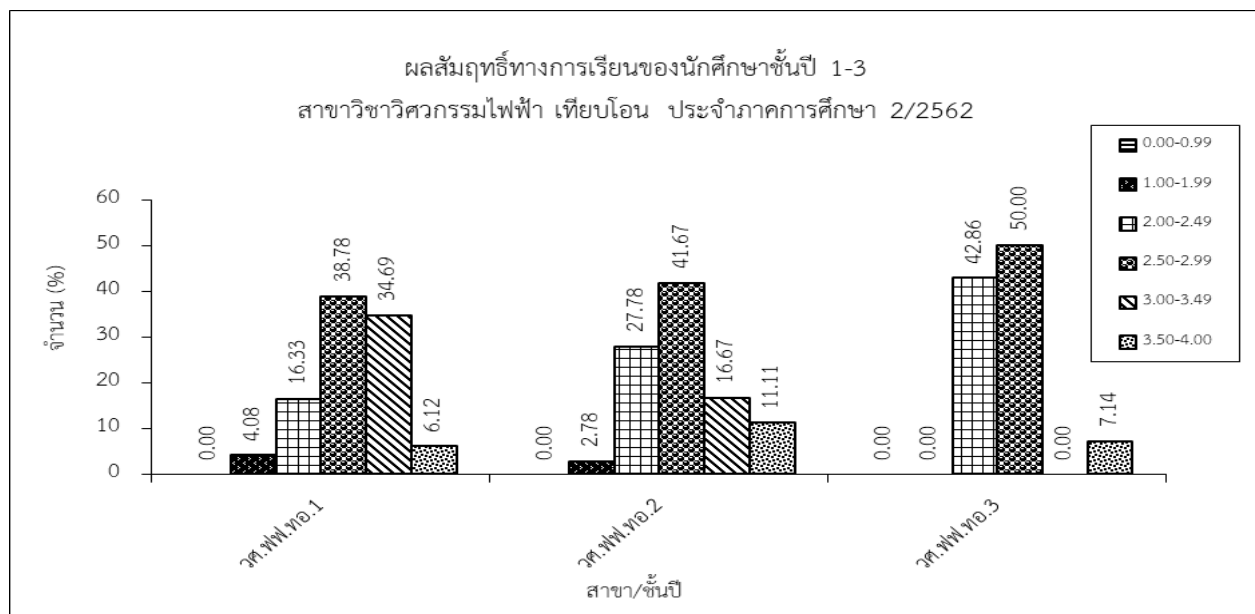

จากตาราง แสดงสรุปผลสัมฤทธิ์ทางการเรียนของนักศึกษาชั้นปีที่ 1-3 ตามสาขาวิชาวิศวกรรมไฟฟ้า เทียบโอน โดยภาพรวม พบว่า ระดับเกรดเฉลี่ยส่วนใหญ่อยู่ที่ช่วงระดับคะแนนเฉลี่ย 2.50-2.99 คิดเป็นร้อยละ 41.41 รองลงมาคือช่วงระดับคะแนนเฉลี่ย 2.00-2.49 คิดเป็นร้อยละ 24.24 และน้อยที่สุดอยู่ในช่วงระดับคะแนนเฉลี่ย 1.00-1.99 คิดเป็นร้อยละ 3.03 มีนักศึกษาติดสถานะวิกฤติ จำนวน 2 คน และรอพินิจ 2 จำนวน 1 คน

สรุปผลสัมฤทธิ์ทางการเรียนของนักศึกษา ชั้นปีที่ 1-4
สาขาวิชาวิศวกรรมสารสนเทศและการสื่อสาร ประจำปีการศึกษา 2/2562

สาขา	ระดับเฉลี่ย						รวม	หมายเหตุ
	0.00-0.99	1.00-1.99	2.00-2.49	2.50-2.99	3.00-3.49	3.50-4.00		
	พ้นสภาพ	วิกฤติ/รอพินิจ/ พ้นสภาพ	-	-	-	-		
วศ.สส.1	0	0	0	0	3	0	3	
	0.00	0.00	0.00	0.00	100.00	0.00	100.00	
วศ.สส.2	0	0	2	3	2	0	7	
	0.00	0.00	28.57	42.86	33.34	0.00	100.00	
วศ.สส.3	0	0	0	1	1	0	2	
	0.00	0.00	11.12	50.00	50.00	0.00	100.00	
วศ.สส.4	0	0	0	5	2	0	7	สำเร็จการศึกษา 7 คน
	0.00	0.00	0.00	71.43	28.57	0.00	100.00	
รวม	0	0	2	9	8	0	19	สำเร็จการศึกษา 7 คน
	0.00	0.00	10.53	47.37	42.11	0.00	100.00	

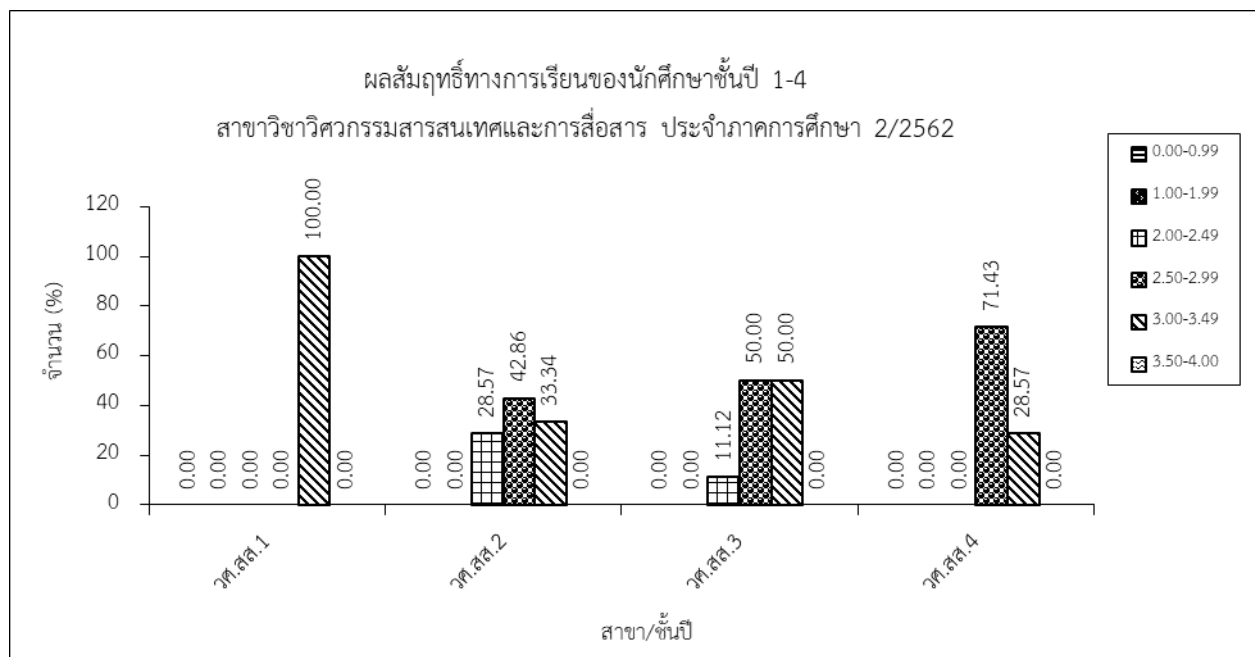

จากตาราง แสดงสรุปผลสัมฤทธิ์ทางการเรียนของนักศึกษาชั้นปีที่ 1-4 ตามสาขาวิชาวิศวกรรมสารสนเทศและการสื่อสาร โดยภาพรวม พบว่า ระดับเกรดเฉลี่ยส่วนใหญ่อยู่ที่ช่วงระดับคะแนนเฉลี่ย 2.50-2.99 คิดเป็นร้อยละ 47.37 รองลงมาคือช่วงระดับคะแนนเฉลี่ย 3.00-3.49 คิดเป็นร้อยละ 42.11 และน้อยที่สุดในช่วงระดับคะแนนเฉลี่ย 2.00-2.49 คิดเป็นร้อยละ 10.53 และมีนักศึกษาสำเร็จการศึกษา จำนวน 7 คน

สรุปผลสัมฤทธิ์ทางการเรียนของนักศึกษา ชั้นปีที่ 1-3
สาขาวิชาวิศวกรรมสารสนเทศและการสื่อสาร เทียบโอน ประจำปีภาคการศึกษา 2/2562

สาขา	ระดับเฉลี่ย						รวม	หมายเหตุ
	0.00-0.99	1.00-1.99	2.00-2.49	2.50-2.99	3.00-3.49	3.50-4.00		
	พ้นสภาพ	วิกฤติ/รอพิบิจ/ พ้นสภาพ	-	-	-	-		
วศ.สส.ทอ.1	0	0	5	0	2	0	7	
	0.00	0.00	71.43	0.00	28.57	0.00	100.00	
วศ.สส.ทอ.2	0	0	3	6	4	0	13	
	0.00	0.00	23.08	46.15	30.77	0.00	100.00	
วศ.สส.ทอ.3	0	0	0	13	2	2	17	สำเร็จการศึกษา 13 คน
	0.00	0.00	0.00	76.47	11.76	11.76	100.00	
รวม	0	0	8	19	8	2	37	สำเร็จการศึกษา 13 คน
	0.00	0.00	21.62	51.35	21.62	5.41	100.00	

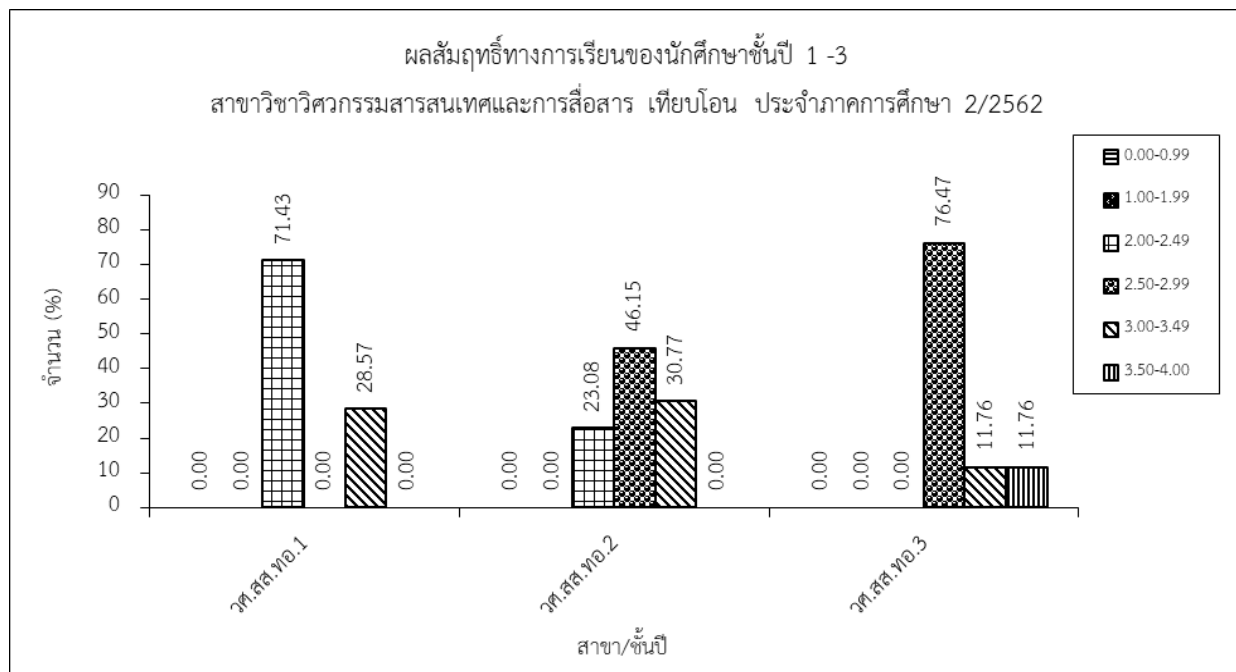

จากตาราง แสดงสรุปผลสัมฤทธิ์ทางการเรียนของนักศึกษาชั้นปีที่ 1-3 ตามสาขาวิชาวิศวกรรมสารสนเทศและการสื่อสาร เทียบโอน โดยภาพรวม พบว่า ระดับเกรดเฉลี่ยส่วนใหญ่อยู่ที่ช่วงระดับคะแนนเฉลี่ย 2.50-2.99 คิดเป็นร้อยละ 51.35 รองลงมาคือช่วงระดับคะแนนเฉลี่ย 2.00-2.49 และ 3.00-3.49 คิดเป็นร้อยละ 21.62 และน้อยที่สุดอยู่ในช่วงระดับคะแนนเฉลี่ย 3.50-4.00 คิดเป็นร้อยละ 5.41 และมีนักศึกษาสำเร็จการศึกษา จำนวน 13 คน

สรุปผลสัมฤทธิ์ทางการเรียนของนักศึกษา ชั้นปีที่ 1-2
สาขาวิชาวิศวกรรมก่อสร้าง ประจำปีการศึกษา 2/2562

สาขา	ระดับเฉลี่ย						รวม	หมายเหตุ
	0.00-0.99	1.00-1.99	2.00-2.49	2.50-2.99	3.00-3.49	3.50-4.00		
	พ้นสภาพ	วิกฤติ/รอพินิจ/ พ้นสภาพ	-	-	-	-		
วศ.กส.1	0	0	2	2	1	4	9	
	0.00	0.00	22.22	22.22	11.11	44.44	100.00	
วศ.กส.1	0	0	0	1	1	0	2	
	0.00	0.00	0.00	50.00	50.00	0.00	100.00	
รวม	0	0	2	3	2	4	11	
	0.00	0.00	18.18	27.27	18.18	36.36	100.00	

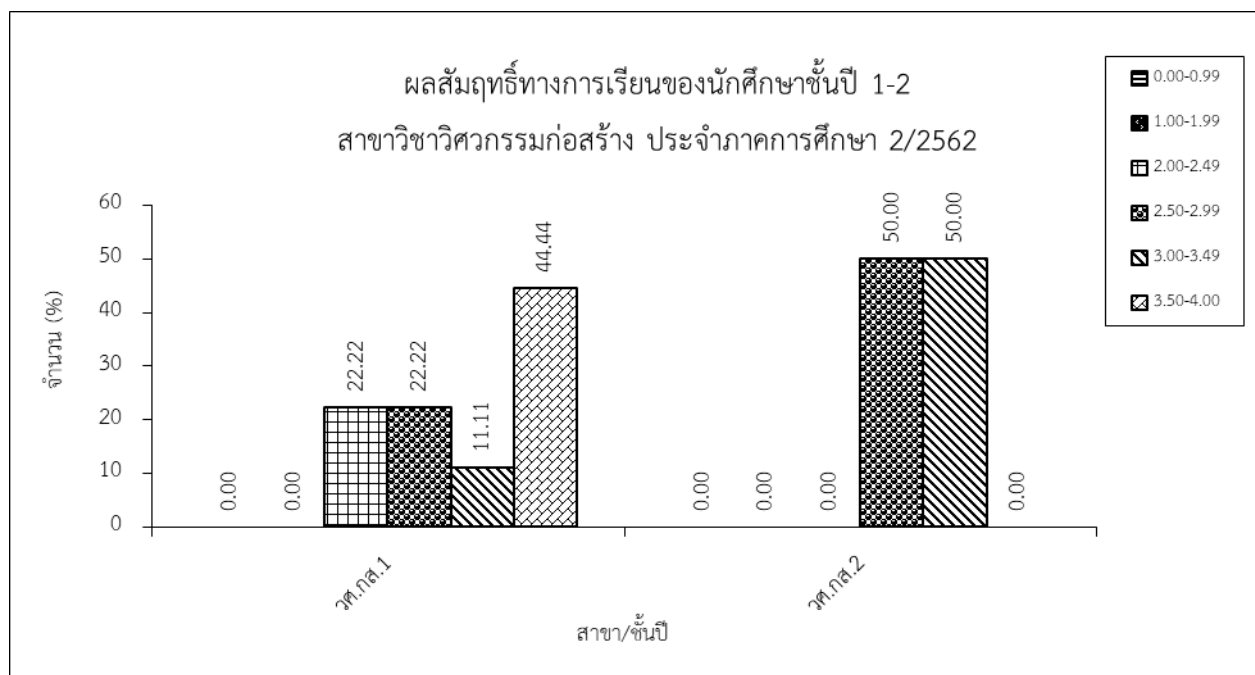

จากตาราง แสดงสรุปผลสัมฤทธิ์ทางการเรียนของนักศึกษาชั้นปีที่ 1 ตามสาขาวิชาวิศวกรรมก่อสร้าง พบว่าระดับเกรดเฉลี่ยส่วนใหญ่อยู่ที่ช่วงระดับคะแนน 3.50-4.00 คิดเป็นร้อยละ 36.36 รองลงมาคือช่วงระดับคะแนนเฉลี่ย 2.50-2.99 คิดเป็นร้อยละ 27.27 และน้อยที่สุดอยู่ในช่วงระดับคะแนนเฉลี่ย 2.00-2.49 และ 3.00-3.49 คิดเป็นร้อยละ 18.18

สรุปผลสัมฤทธิ์ทางการเรียนของนักศึกษา ชั้นปีที่ 1 - 2
สาขาวิชาวิศวกรรมก่อสร้าง เทียบโอน ประจำปีภาคการศึกษา 2/2562

สาขา	ระดับเฉลี่ย						รวม	หมายเหตุ
	0.00-0.99	1.00-1.99	2.00-2.49	2.50-2.99	3.00-3.49	3.50-4.00		
	พ้นสภาพ	วิกฤติ/รอพินิจ/ พ้นสภาพ	-	-	-	-		
วศ.กส.ทอ.1	0	0	2	3	4	2	11	
	0.00	0.00	18.18	27.27	36.36	18.18	100.00	
วศ.กส.ทอ.2	0	0	0	4	2	1	7	
	0.00	0.00	0.00	57.14	28.57	14.29	100.00	
รวม	0	0	2	7	6	3	18	
	0.00	0.00	11.11	38.89	33.33	16.67	100.00	

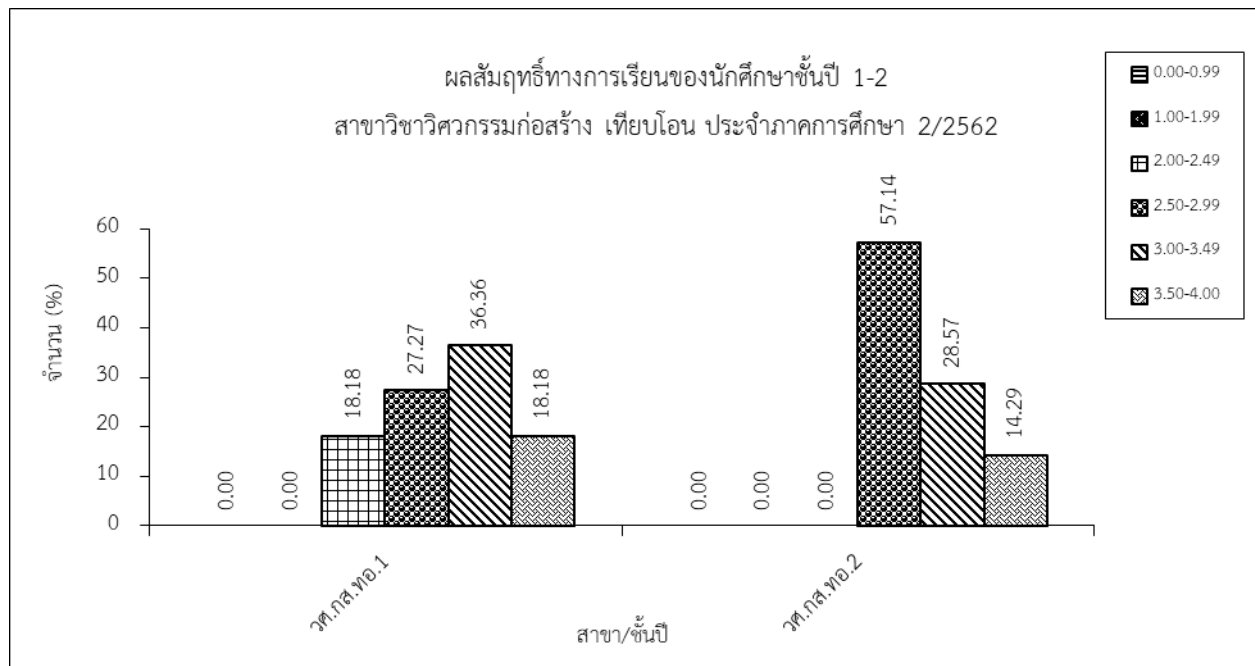

จากตาราง แสดงสรุปผลสัมฤทธิ์ทางการเรียนของนักศึกษาชั้นปีที่ 1-2 ตามสาขาวิชาวิศวกรรมก่อสร้าง เทียบโอน พบว่า ระดับเกรดเฉลี่ยส่วนใหญ่อยู่ที่ช่วงระดับคะแนนเฉลี่ย 2.50-2.99 คิดเป็นร้อยละ 38.89 รองลงมา คือช่วงระดับคะแนนเฉลี่ย 3.00-3.49 คิดเป็นร้อยละ 33.33 และน้อยที่สุดอยู่ในช่วงระดับคะแนนเฉลี่ย 2.00-2.49 คิดเป็นร้อยละ 11.11

สรุปผลสัมฤทธิ์ทางการเรียนของนักศึกษา ชั้นปีที่ 1 – 4 และค้างจบ
สาขาเทคโนโลยีวิศวกรรม (ตามสาขาวิชา) โดยภาพรวม ประจำปีภาคการศึกษา 2/2562

สาขา	ระดับเฉลี่ย						รวม	หมายเหตุ
	0.00-0.99	1.00-1.99	2.00-2.49	2.50-2.99	3.00-3.49	3.50-4.00		
	พ้นสภาพ	วิกฤติ/รอพินิจ/ พ้นสภาพ	-	-	-	-		
เทคโนโลยี สารสนเทศ	0	0	3	8	3	2	16	สำเร็จการศึกษา 16 คน
	0.00	0.00	18.75	50.00	18.75	12.50	100.00	
เทคโนโลยี สารสนเทศ (ทอ.)	0	0	0	2	0	0	2	
	0.00	0.00	0.00	100.00	0.00	0.00	100.00	
เทคโนโลยี โยธา	0	0	3	4	2	0	9	
	0.00	0.00	33.33	44.44	22.22	0.00	100.00	
เทคโนโลยีคอมฯ	0	2	9	13	12	2	38	วิกฤติ 1 คน พ้นสภาพ 1 คน
	0.00	5.26	23.68	34.21	31.58	5.26	100.00	
เทคโนโลยีคอมฯ (ทอ.)	0	0	6	18	26	7	57	
	0.00	0.00	10.53	31.58	45.61	12.28	100.00	
รวม	0	2	21	45	43	11	122	พ้นสภาพ 1 คน, วิกฤติ 1 คน สำเร็จการศึกษา 16 คน
	0.00	1.64	17.21	36.89	35.25	9.02	100.00	

หมายเหตุ: ภาวะวิกฤติ คือ คะแนนเฉลี่ยสะสม ตั้งแต่ 1.00 ถึง 1.99 ในภาคการศึกษาแรก
คะแนนเฉลี่ยสะสมตั้งแต่ 1.25 ถึง 1.99 ในภาคการศึกษาที่สองที่เข้าศึกษา

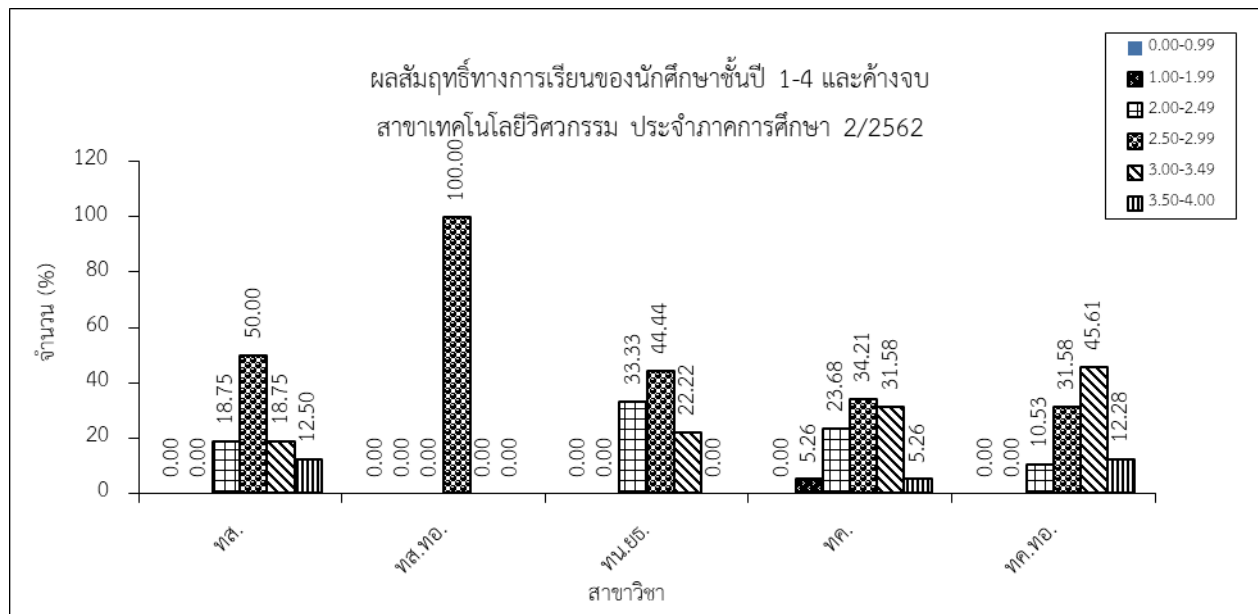

จากตาราง แสดงสรุปผลสัมฤทธิ์ทางการเรียนของนักศึกษาชั้นปีที่ 1 – 4 และค้างจบ ตามสาขาเทคโนโลยีวิศวกรรม โดยภาพรวม พบว่า ระดับเกรดเฉลี่ยส่วนใหญ่อยู่ที่ช่วงระดับคะแนนเฉลี่ย 2.50-2.99 คิดเป็นร้อยละ 36.89 รองลงมาคือช่วงระดับคะแนนเฉลี่ย 3.00-3.49 คิดเป็นร้อยละ 35.25 และน้อยที่สุดอยู่ในช่วงระดับคะแนนเฉลี่ย 1.00-1.99 คิดเป็นร้อยละ 1.64 ซึ่งมีนักศึกษาพ้นสภาพเนื่องจากผลการเรียน จำนวน 1 คน, ติดสถานะวิกฤติ จำนวน 1 คน และนักศึกษาที่สำเร็จการศึกษา จำนวน 16 คน

สรุปผลสัมฤทธิ์ทางการเรียนของนักศึกษา ชั้นปีที่ 1-3
สาขาวิชาเทคโนโลยีคอมพิวเตอร์ ประจำปีการศึกษา 2/2562

สาขา	ระดับเฉลี่ย						รวม	หมายเหตุ
	0.00-0.99	1.00-1.99	2.00-2.49	2.50-2.99	3.00-3.49	3.50-4.00		
	พ้นสภาพ	วิกฤติ/รอพินิจ/ พ้นสภาพ	-	-	-	-		
ทค.1	0	1	2	6	2	2	13	วิกฤติ 1 คน
	0.00	7.69	15.38	46.15	15.38	15.38	100.00	
ทค.2	0	1	5	4	9	0	19	พ้นสภาพ 1 คน
	0.00	5.26	26.32	21.05	47.37	0.00	100.00	
ทค.3	0	0	2	3	1	0	6	
	0.00	0.00	33.33	50.00	16.67	0.00	100.00	
รวม	0	2	9	13	12	2	38	พ้นสภาพ 1 คน วิกฤติ 1 คน
	0.00	5.26	23.68	34.21	31.58	5.26	100.00	

หมายเหตุ: ภาวะวิกฤติ คือ คะแนนเฉลี่ยสะสม ตั้งแต่ 1.00 ถึง 1.99 ในภาคการศึกษาแรก
คะแนนเฉลี่ยสะสมตั้งแต่ 1.25 ถึง 1.99 ในภาคการศึกษาที่สองที่เข้าศึกษา

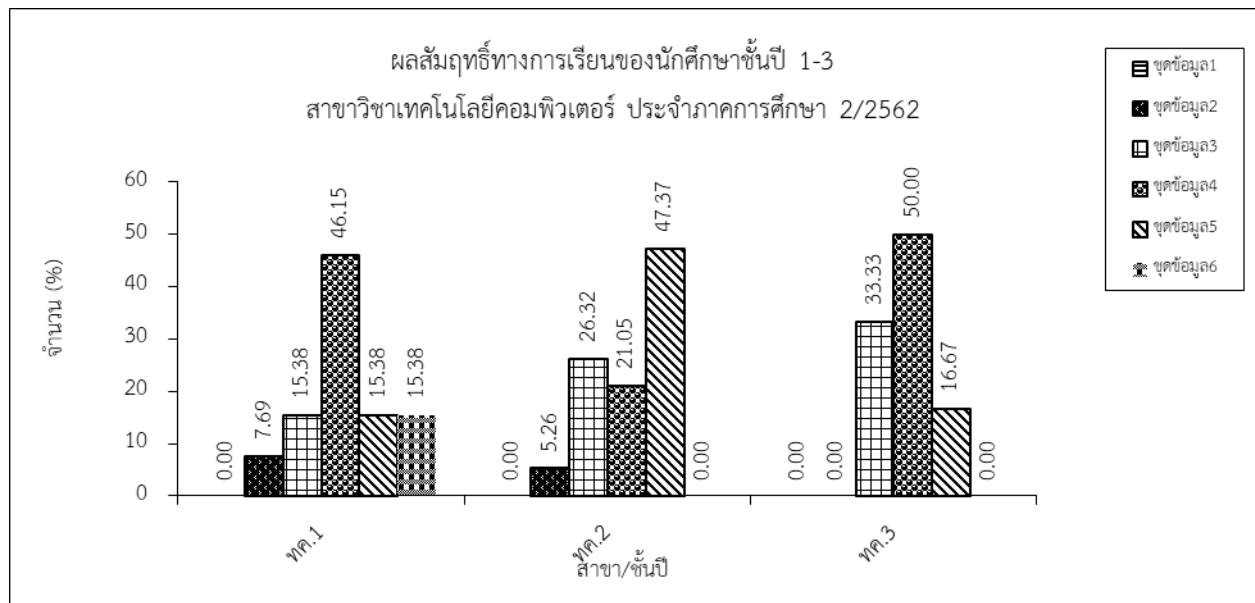

จากตาราง แสดงสรุปผลสัมฤทธิ์ทางการเรียนของนักศึกษาชั้นปีที่ 1-3 ตามสาขาวิชาเทคโนโลยีคอมพิวเตอร์ พบว่า ระดับเกรดเฉลี่ยส่วนใหญ่อยู่ที่ช่วงระดับคะแนนเฉลี่ย 2.50-2.99 คิดเป็นร้อยละ 34.21 รองลงมาคือช่วงระดับคะแนนเฉลี่ย 3.00-3.49 คิดเป็นร้อยละ 31.58 และน้อยที่สุดอยู่ในช่วงระดับคะแนนเฉลี่ย 1.00-1.99 และ 3.50-4.00 คิดเป็นร้อยละ 5.26 ซึ่งมีนักศึกษาพ้นสภาพเนื่องจากผลการเรียน จำนวน 1 คน และติดสถานะวิกฤติ จำนวน 1 คน

สรุปผลสัมฤทธิ์ทางการเรียนของนักศึกษา ชั้นปีที่ 1-3
สาขาเทคโนโลยีคอมพิวเตอร์ เทียบโอน ประจำปีภาคการศึกษา 2/2562

สาขา	ระดับเฉลี่ย						รวม	หมายเหตุ
	0.00-0.99	1.00-1.99	2.00-2.49	2.50-2.99	3.00-3.49	3.50-4.00		
	พ้นสภาพ	วิกฤติ/รอพินิจ/ พ้นสภาพ	-	-	-	-		
ทค.ทอ.1	0	0	4	5	7	0	16	
	0.00	0.00	25.00	31.25	43.75	0.00	100.00	
ทค.ทอ.2	0	0	1	10	16	7	34	
	0.00	0.00	2.94	29.41	47.06	20.59	100.00	
ทค.ทอ.3	0	0	1	3	3	0	7	
	0.00	0.00	14.29	42.86	42.86	0.00	100.00	
รวม	0	0	6	18	26	7	57	
	0.00	0.00	10.53	31.58	45.61	12.28	100.00	

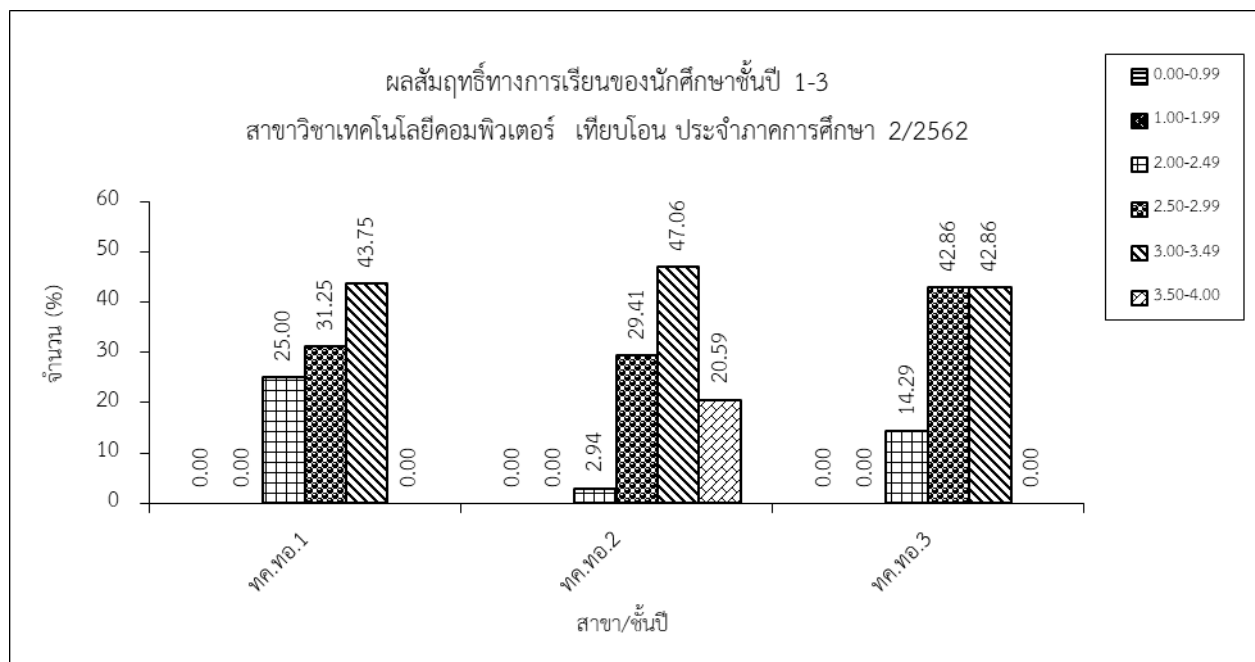

จากตาราง แสดงสรุปผลสัมฤทธิ์ทางการเรียนของนักศึกษาชั้นปีที่ 1- 3 ตามสาขาวิชาเทคโนโลยีคอมพิวเตอร์ เทียบโอน โดยภาพรวม พบว่า ระดับเกรดเฉลี่ยส่วนใหญ่อยู่ที่ช่วงระดับคะแนนเฉลี่ย 3.00-3.49 คิดเป็นร้อยละ 45.61 รองลงมาคือช่วงระดับคะแนนเฉลี่ย 2.50-2.99 คิดเป็นร้อยละ 31.58 และน้อยที่สุดอยู่ในช่วงระดับคะแนนเฉลี่ย 2.00-2.49 คิดเป็นร้อยละ 10.53

สรุปผลสัมฤทธิ์ทางการเรียนของนักศึกษา ชั้นปีที่ 3 – 4 และค้ำจบ
สาขาเทคโนโลยีสารสนเทศ ประจำปีการศึกษา 2/2562

สาขา	ระดับเฉลี่ย						รวม	หมายเหตุ
	0.00-0.99	1.00-1.99	2.00-2.49	2.50-2.99	3.00-3.49	3.50-4.00		
	พ้นสภาพ	วิกฤติ/รอพินิจ/ พ้นสภาพ	-	-	-	-		
ทส.4	0	0	1	8	3	2	14	สำเร็จการศึกษา 14 คน
	0.00	0.00	7.14	57.14	21.43	14.29	100.00	
ทส.ทส.คจ.	0	0	2	0	0	0	2	สำเร็จการศึกษา 2 คน
	0.00	0.00	0.00	100.00	0.00	0.00	100.00	
รวม	0	0	3	8	3	2	16	สำเร็จการศึกษา 16 คน
	0.00	0.00	18.75	50.00	18.75	12.50	100.00	

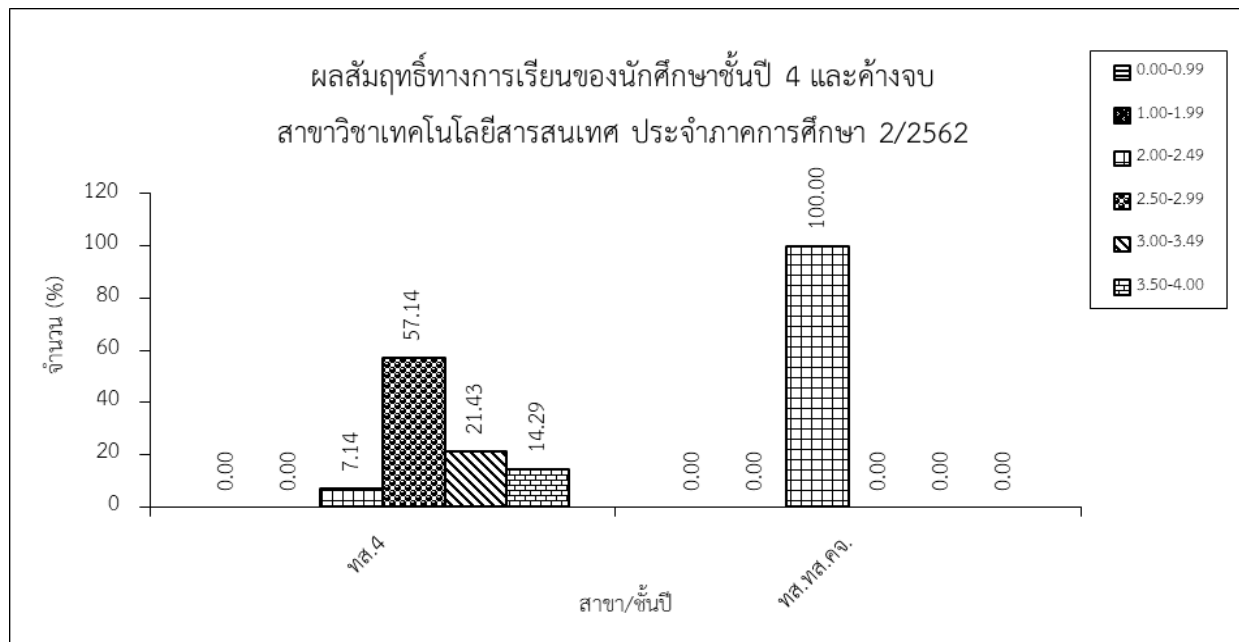

จากตาราง แสดงสรุปผลสัมฤทธิ์ทางการเรียนของนักศึกษาชั้นปีที่ 4 และค้ำจบ ตามสาขาวิชาเทคโนโลยีสารสนเทศ โดยภาพรวมพบว่า ระดับเกรดเฉลี่ยส่วนใหญ่อยู่ที่ช่วงระดับคะแนนเฉลี่ย 2.50-2.99 คิดเป็นร้อยละ 50.00 รองลงมาคือช่วงระดับคะแนนเฉลี่ย 2.00-2.49 และ 3.00-3.49 คิดเป็นร้อยละ 18.75 และน้อยที่สุดอยู่ในช่วงระดับคะแนนเฉลี่ย 3.50-4.00 คิดเป็นร้อยละ 12.50 มีนักศึกษาที่สำเร็จการศึกษา จำนวน 16 คน

สรุปผลสัมฤทธิ์ทางการเรียนของนักศึกษา ชั้นปีที่ 4
สาขาวิชาเทคโนโลยีสารสนเทศ เทียบโอน ประจำปีการศึกษา 2/2562

สาขา	ระดับเฉลี่ย						รวม	หมายเหตุ
	0.00-0.99	1.00-1.99	2.00-2.49	2.50-2.99	3.00-3.49	3.50-4.00		
	พ้นสภาพ	วิกฤติ/รอพินิจ/ พ้นสภาพ	-	-	-	-		
ทส.ทอ.4	0	0	0	2	0	0	2	
	0.00	0.00	0.00	100.00	0.00	0.00	100.00	

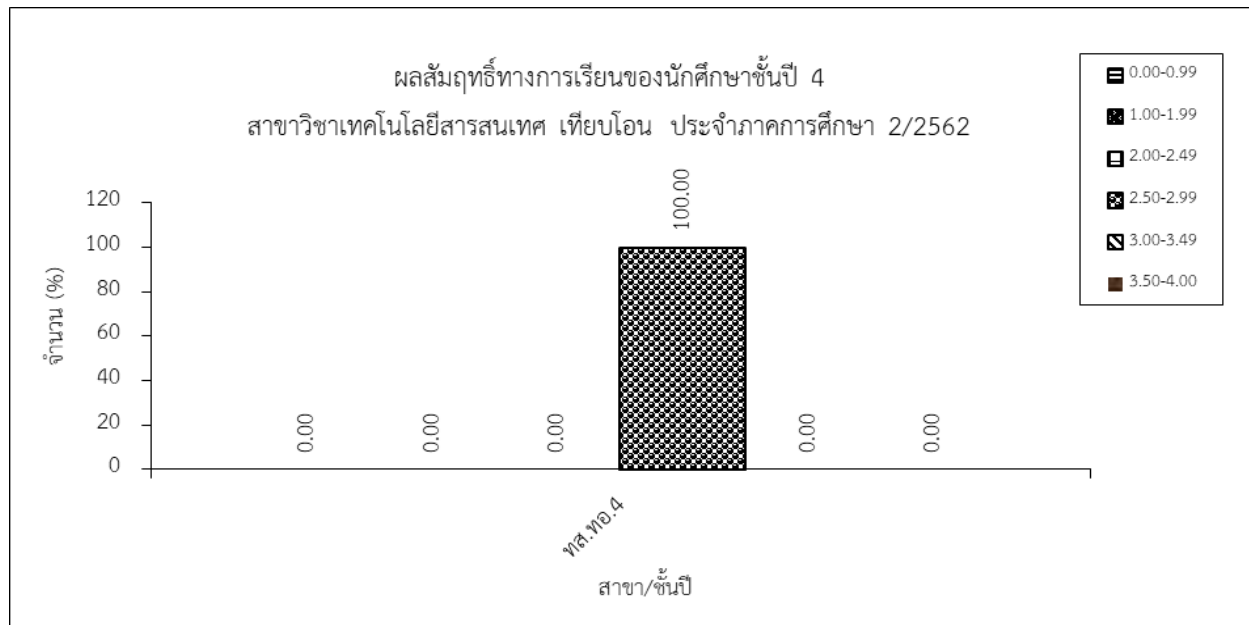

จากตาราง แสดงสรุปผลสัมฤทธิ์ทางการเรียนของนักศึกษาชั้นปีที่ 4 ตามสาขาวิชาเทคโนโลยีสารสนเทศ เทียบโอน โดยภาพรวม พบว่า ระดับเกรดเฉลี่ยส่วนใหญ่อยู่ที่ช่วงระดับคะแนนเฉลี่ย 2.50-2.99 คิดเป็นร้อยละ

สรุปผลสัมฤทธิ์ทางการเรียนของนักศึกษา ชั้นปีที่ 4
สาขาวิชาเทคโนโลยีอุตสาหกรรม แขนงวิชาเทคโนโลยีโยธา ประจำปีการศึกษา 2/2562

สาขา	ระดับเฉลี่ย						รวม	หมายเหตุ
	0.00-0.99	1.00-1.99	2.00-2.49	2.50-2.99	3.00-3.49	3.50-4.00		
	พ้นสภาพ	วิกฤติ/รอพินิจ/ พ้นสภาพ	-	-	-	-		
ทน.ยธ.4	0	0	3	4	2	0	9	
	0.00	0.00	33.33	44.44	22.22	0.00	100.00	

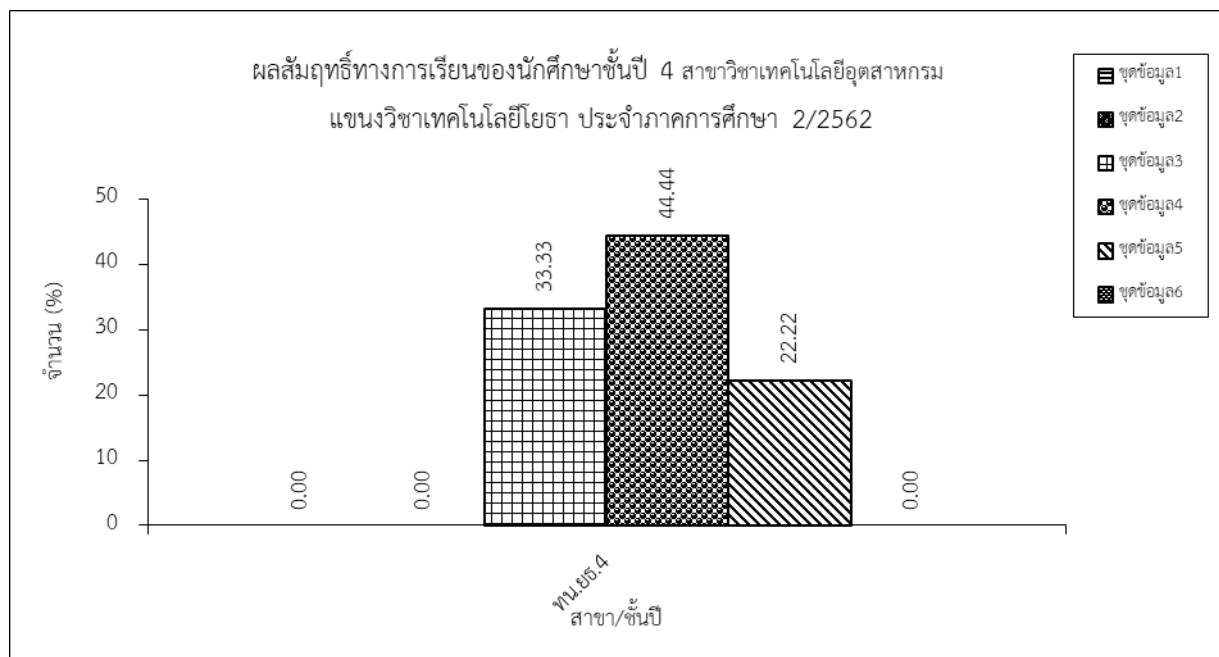

จากตาราง แสดงสรุปผลสัมฤทธิ์ทางการเรียนของนักศึกษาชั้นปีที่ 4 ตามสาขาวิชาเทคโนโลยีอุตสาหกรรม แขนงวิชาเทคโนโลยีโยธา โดยภาพรวม พบว่า ระดับเกรดเฉลี่ยส่วนใหญ่อยู่ที่ช่วงระดับคะแนนเฉลี่ย 2.50-2.99 คิดเป็นร้อยละ 44.44 รองลงมาคือช่วงระดับคะแนนเฉลี่ย 2.00-2.49 คิดเป็นร้อยละ 33.33 และน้อยที่สุดอยู่ในช่วงระดับคะแนนเฉลี่ย 3.00-3.49 คิดเป็นร้อยละ 22.22

วิทยาลัยการโรงแรมและการท่องเที่ยว

สรุปผลสัมฤทธิ์ทางการเรียนของนักศึกษา ชั้นปีที่ 1 – 4 และค้ำจบ
ประจำภาคการศึกษา 2/2562

วิทยาลัยการโรงแรมและการท่องเที่ยว โดยจำแนกออกตามสาขา 3 สาขา ดังต่อไปนี้

1. สาขาบริหารธุรกิจ
 - 1.1 สาขาวิชาการบัญชี
 - 1.2 สาขาวิชาการบัญชี (เทียบโอน)
 - 1.3 สาขาวิชาการจัดการนวัตกรรมการบริหารธุรกิจ แขนงวิชาการจัดการนวัตกรรมการค้า
2. สาขาภาษาต่างประเทศ
 - 2.1 สาขาวิชาอังกฤษเพื่อการสื่อสารสากล
 - 2.2 สาขาวิชาอังกฤษเพื่อการสื่อสารนานาชาติ
3. สาขาการโรงแรมและการท่องเที่ยว
 - 3.1 สาขาวิชาการโรงแรมและการท่องเที่ยว
 - 3.2 สาขาวิชาการโรงแรมและการท่องเที่ยว (เทียบโอน)
 - 3.3 สาขาวิชาการท่องเที่ยว
 - 3.4 สาขาวิชาการท่องเที่ยว (เทียบโอน)

สรุปผลสัมฤทธิ์ทางการเรียนของนักศึกษา ชั้นปีที่ 1 – 4 และค่างจบ
วิทยาลัยการโรงแรมและการท่องเที่ยว (ตามสาขา) ประจำปีภาคการศึกษา 2/2562

ชั้นปี	ระดับเฉลี่ย						รวม	หมายเหตุ
	0.00-0.99	1.00-1.99	2.00-2.49	2.50-2.99	3.00-3.49	3.50-4.00		
	พ้นสภาพ	วิกฤติ/รอพินิจ/ พ้นสภาพ	-	-	-	-		
บริหาร ธุรกิจ	0	1	30	66	78	58	233	สำเร็จการศึกษา 52 คน
	0.00	0.43	12.88	28.33	33.48	24.89	100.00	
ภาษา ต่างประเทศ	0	0	3	10	12	2	27	สำเร็จการศึกษา 18 คน
	0.00	0.00	11.11	37.04	44.44	7.41	100.00	
รพท.	0	26	46	67	68	38	245	พ้นสภาพ 6 คน สำเร็จการศึกษา 52 คน
	0.00	10.61	18.78	27.35	27.76	15.51	100.00	
รวม	0	27	79	143	158	98	505	พ้นสภาพ 6 คน สำเร็จการศึกษา 122 คน
	0.00	5.35	15.64	28.32	31.29	19.41	100.00	

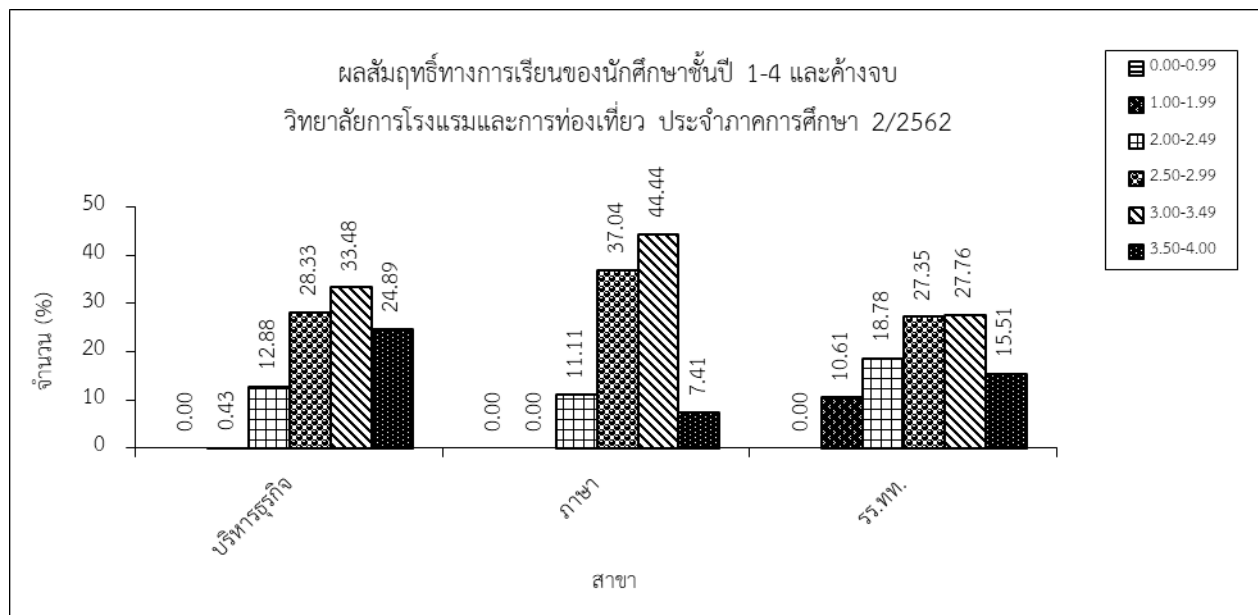

จากตารางแสดงสรุปผลสัมฤทธิ์ทางการเรียนของนักศึกษาชั้นปีที่ 1-4 และค่างจบ ตามสาขาของวิทยาลัยการโรงแรมและการท่องเที่ยว โดยภาพรวม พบว่า ระดับเกรดเฉลี่ยส่วนใหญ่อยู่ที่ช่วงระดับคะแนนเฉลี่ย 3.00-3.49 คิดเป็นร้อยละ 31.29 รองลงมาคือช่วงระดับคะแนนเฉลี่ย 2.50-2.99 คิดเป็นร้อยละ 28.32 และน้อยที่สุดอยู่ในช่วงระดับคะแนนเฉลี่ย 1.00-1.99 คิดเป็นร้อยละ 5.35 มีนักศึกษาพ้นสภาพจากการเรียน จำนวน 6 คน และมีนักศึกษาสำเร็จการศึกษา จำนวน 122 คน

สรุปผลสัมฤทธิ์ทางการเรียนของนักศึกษา ชั้นปีที่ 1-4 และค้ำจบ
สาขาวิชาบริหารธุรกิจ ประจำปีภาคการศึกษาที่ 2/2562

ชั้นปี	ระดับเฉลี่ย						รวม	หมายเหตุ
	0.00-0.99	1.00-1.99	2.00-2.49	2.50-2.99	3.00-3.49	3.50-4.00		
	พ้นสภาพ	วิกฤติ/รอพินิจ/ พ้นสภาพ	-	-	-	-		
นวกค.	0	0	0	3	8	18	29	
	0.00	0.00	0.00	10.34	27.59	62.07	100.00	
บช.	0	1	16	28	35	20	100	วิกฤติ 1 คน สำเร็จการศึกษา 50 คน
	0.00	1.00	16.00	28.00	35.00	20.00	100.00	
บช.ทอ.	0	0	14	35	35	20	104	สำเร็จการศึกษา 2 คน
	0.00	0.00	13.46	33.65	33.65	19.23	100.00	
รวม	0	1	30	66	78	58	233	สำเร็จการศึกษา 52 คน
	0.00	0.43	12.88	28.33	33.48	24.89	100.00	

หมายเหตุ: ภาวะวิกฤติ คือ คะแนนเฉลี่ยสะสม ตั้งแต่ 1.00 ถึง 1.99 ในภาคการศึกษาแรก

คะแนนเฉลี่ยสะสมตั้งแต่ 1.25 ถึง 1.99 ในภาคการศึกษาที่สองที่เข้าศึกษา

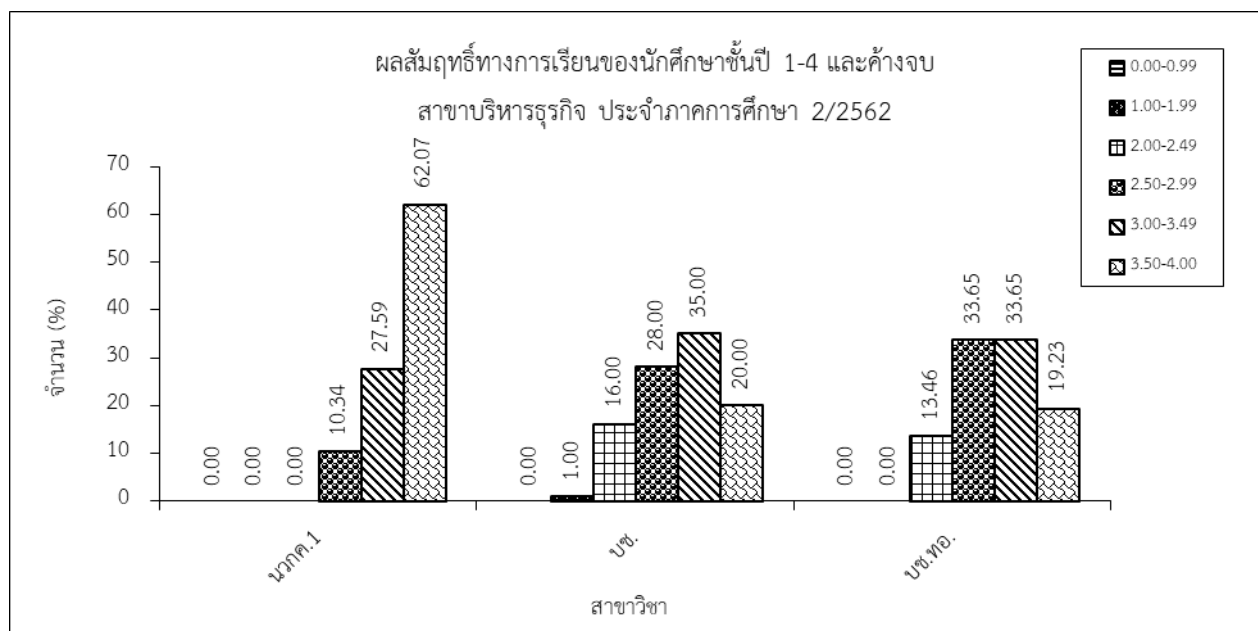

จากตารางแสดงสรุปผลสัมฤทธิ์ทางการเรียนของนักศึกษาชั้นปีที่ 1 -4 และค้ำจบ ตามสาขาบริหารธุรกิจ โดยภาพรวม พบว่า ระดับเกรดเฉลี่ยส่วนใหญ่อยู่ที่ช่วงระดับคะแนนเฉลี่ย 3.00-3.49 คิดเป็นร้อยละ 33.48 รองลงมาคือช่วงระดับคะแนนเฉลี่ย 2.50-2.99 คิดเป็นร้อยละ 28.33 และน้อยที่สุดอยู่ในช่วงระดับคะแนนเฉลี่ย 1.00-1.99 คิดเป็นร้อยละ 0.43 มีนักศึกษาติดสถานะวิกฤติ จำนวน 1 คน และนักศึกษาสำเร็จการศึกษา จำนวน 52 คน

สรุปผลสัมฤทธิ์ทางการเรียนของนักศึกษา ชั้นปีที่ 1-4 และค้ำจบ
สาขาวิชาการบัญชี ประจำปีภาคการศึกษาที่ 2/2562

ชั้นปี	ระดับเฉลี่ย						รวม	หมายเหตุ
	0.00-0.99	1.00-1.99	2.00-2.49	2.50-2.99	3.00-3.49	3.50-4.00		
	พินสภาพ	วิกฤติ/รอพินิจ/ พินสภาพ	-	-	-	-		
บช.1	0	1	0	3	2	4	10	วิกฤติ 1 คน
	0.00	10.00	0.00	30.00	20.00	40.00	100.00	
บช.2	0	0	1	6	10	1	18	
	0.00	0.00	5.56	33.33	55.56	5.56	100.00	
บช.3	0	0	3	2	7	8	20	
	0.00	0.00	15.00	10.00	35.00	40.00	100.00	
บช.4	0	0	10	17	16	7	50	สำเร็จการศึกษา 49 คน
	0.00	0.00	20.00	34.00	32.00	14.00	100.00	
ค้ำจบ	0	0	2	0	0	0	2	สำเร็จการศึกษา 1 คน
	0.00	0.00	100.00	0.00	0.00	0.00	100.00	
รวม	0	1	16	28	35	20	100	วิกฤติ 1 คน สำเร็จการศึกษา 50 คน
	0.00	1.00	16.00	28.00	35.00	20.00	100.00	

หมายเหตุ: ภาวะวิกฤติ คือ คะแนนเฉลี่ยสะสม ตั้งแต่ 1.00 ถึง 1.99 ในภาคการศึกษาแรก

คะแนนเฉลี่ยสะสมตั้งแต่ 1.25 ถึง 1.99 ในภาคการศึกษาที่สองที่เข้าศึกษา

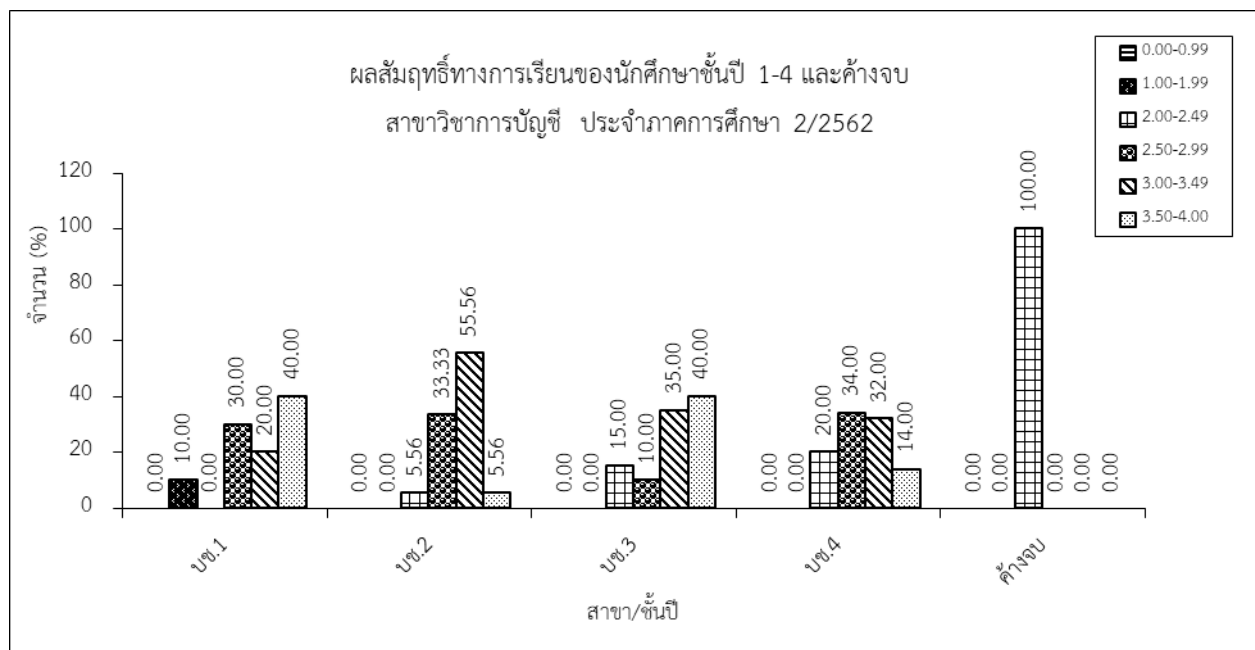

จากตารางแสดงสรุปผลสัมฤทธิ์ทางการเรียนของนักศึกษาชั้นปีที่ 1 -4 และค้ำจบ ตามสาขาวิชาการบัญชี โดยภาพรวม ระดับเกรดเฉลี่ยส่วนใหญ่อยู่ที่ช่วงระดับคะแนนเฉลี่ย 3.00-3.49 คิดเป็นร้อยละ 35.00 รองลงมาคือ ช่วงระดับคะแนนเฉลี่ย 2.50-2.99 คิดเป็นร้อยละ 28.00 และน้อยที่สุดอยู่ในช่วงระดับคะแนนเฉลี่ย 1.00-1.99 คิดเป็นร้อยละ 1.00 นักศึกษาติดสถานะวิกฤติ จำนวน 1 คน และนักศึกษาสำเร็จการศึกษา จำนวน 50 คน

สรุปผลสัมฤทธิ์ทางการเรียนของนักศึกษา ชั้นปีที่ 1-3
สาขาวิชาการบัญชี เทียบโอน ประจำปีภาคการศึกษาที่ 2/2562

ชั้นปี	ระดับเฉลี่ย						รวม	หมายเหตุ
	0.00-0.99	1.00-1.99	2.00-2.49	2.50-2.99	3.00-3.49	3.50-4.00		
	พ้นสภาพ	วิกฤติ/รอพินิจ/ พ้นสภาพ	-	-	-	-		
บช.ทอ.1	0	0	1	15	17	10	43	
	0.00	0.00	2.33	34.88	39.53	23.26	100.00	
บช.ทอ.2	0	0	10	20	18	10	58	
	0.00	0.00	17.24	34.48	31.03	17.24	100.00	
บช.ทอ.3	0	0	3	0	0	0	3	สำเร็จการศึกษา 2 คน
	0.00	0.00	100.00	0.00	0.00	0.00	100.00	
รวม	0	0	14	35	35	20	104	สำเร็จการศึกษา 2 คน
	0.00	0.00	13.46	33.65	33.65	19.23	100.00	

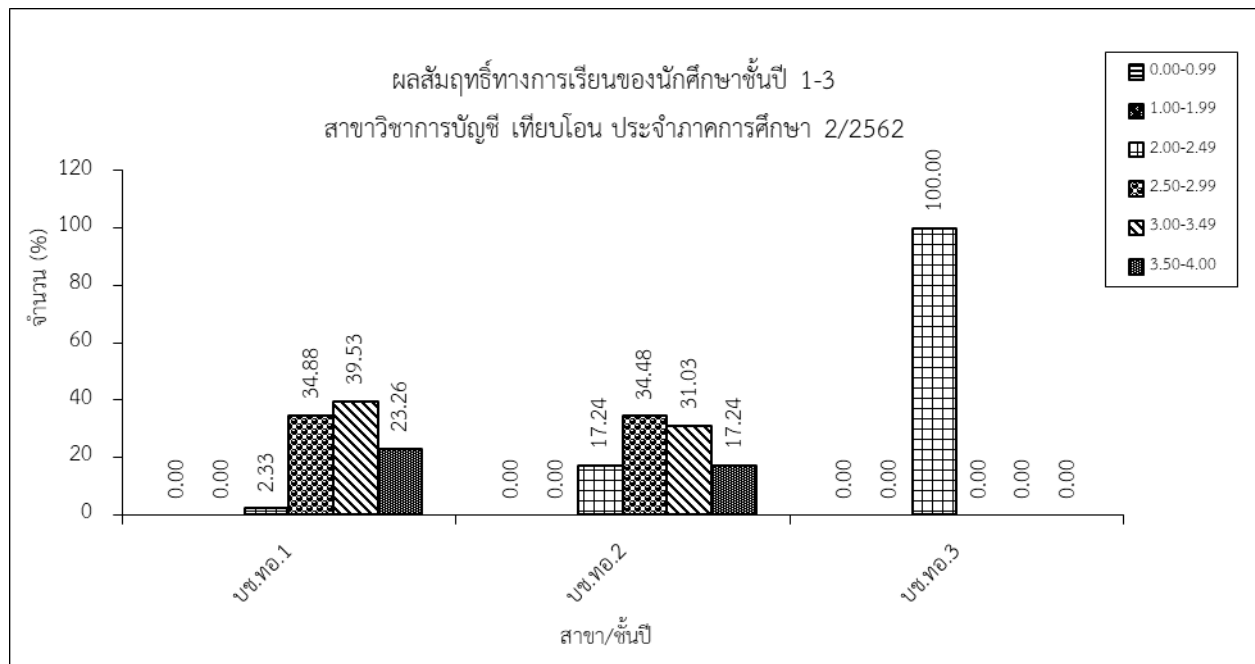

จากตารางแสดงสรุปผลสัมฤทธิ์ทางการเรียนของนักศึกษาชั้นปีที่ 1 -3 ตามสาขาวิชาการบัญชี เทียบโอน โดยภาพรวม ระดับเกรดเฉลี่ยส่วนใหญ่อยู่ที่ช่วงระดับคะแนนเฉลี่ย 2.50-2.99 และ 3.00-3.49 คิดเป็น ร้อยละ 33.65 รองลงมาคือช่วงระดับคะแนนเฉลี่ย 3.50-4.00 คิดเป็นร้อยละ 19.23 และน้อยที่สุดอยู่ในช่วงระดับ คะแนนเฉลี่ย 2.00-2.49 คิดเป็นร้อยละ 13.46 มีนักศึกษาสำเร็จการศึกษา จำนวน 2 คน

สรุปผลสัมฤทธิ์ทางการเรียนของนักศึกษา ชั้นปีที่ 4

สาขาวิชาการจัดการนวัตกรรมการค้า แขนงวิชาการจัดการนวัตกรรมการค้า ประจำปีการศึกษาที่ 2/2562

ชั้นปี	ระดับเฉลี่ย						รวม	หมายเหตุ
	0.00-0.99	1.00-1.99	2.00-2.49	2.50-2.99	3.00-3.49	3.50-4.00		
	พันสภาพ	วิกฤติ/รอพินิจ/ พันสภาพ	-	-	-	-		
นวกค.1	0	0	0	3	8	18	29	
	0.00	0.00	0.00	10.34	27.59	62.07	100.00	

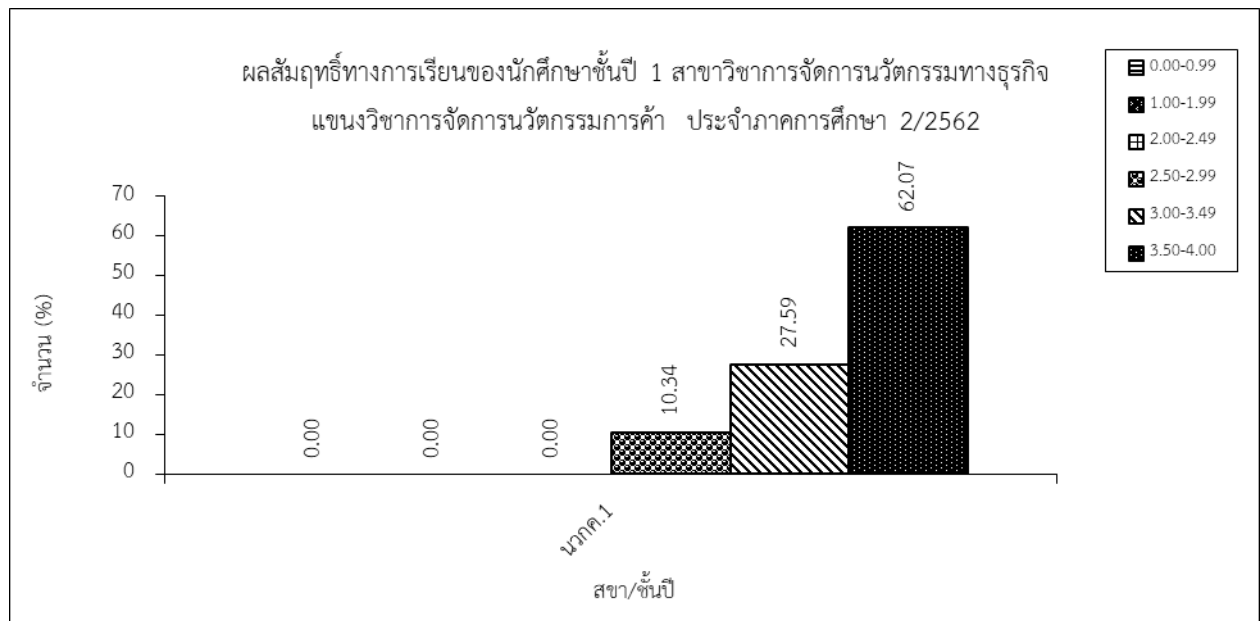

จากตารางแสดงสรุปผลสัมฤทธิ์ทางการเรียนของนักศึกษาชั้นปีที่ 1 ตามสาขาวิชาการจัดการนวัตกรรมการค้า ทางธุรกิจ แขนงวิชาการจัดการนวัตกรรมการค้า โดยภาพรวม ระดับเกรดเฉลี่ยส่วนใหญ่อยู่ที่ช่วงระดับคะแนนเฉลี่ย 3.50-4.00 คิดเป็นร้อยละ 62.07 รองลงมาคือช่วงระดับคะแนนเฉลี่ย 3.00-3.49 คิดเป็นร้อยละ 27.59 และน้อยที่สุดอยู่ในช่วงระดับคะแนนเฉลี่ย 2.50-2.99 คิดเป็นร้อยละ 10.34

สรุปผลสัมฤทธิ์ทางการเรียนของนักศึกษา ชั้นปีที่ 1 และชั้นปี 4
สาขาภาษาต่างประเทศ ประจำปีภาคการศึกษาที่ 2/2562

ชั้นปี	ระดับเฉลี่ย						รวม	หมายเหตุ
	0.00-0.99	1.00-1.99	2.00-2.49	2.50-2.99	3.00-3.49	3.50-4.00		
	พ้นสภาพ	วิกฤติ/รอพินิจ/ พ้นสภาพ	-	-	-	-		
ภาษาอังกฤษ สื่อสารสากล	0	0	3	9	5	1	18	สำเร็จการศึกษา 18 คน
	0.00	0.00	16.67	50.00	27.78	5.56	100.00	
ภาษาอังกฤษ สื่อสารนานาชาติ	0	0	0	1	7	1	9	
	0.00	0.00	0.00	11.11	77.78	11.11	100.00	
รวม	0	0	3	10	12	2	27	สำเร็จการศึกษา 18 คน
	0.00	0.00	11.11	37.04	44.44	7.41	100.00	

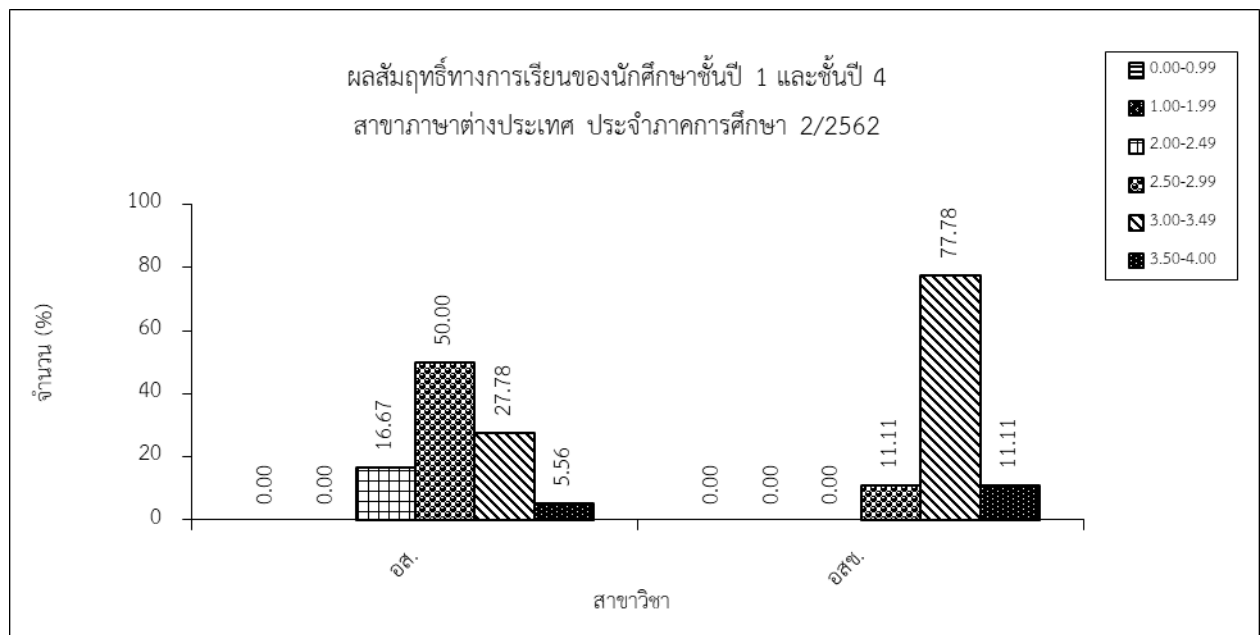

จากตารางแสดงสรุปผลสัมฤทธิ์ทางการเรียนของนักศึกษาชั้นปีที่ 1 และชั้นปี 4 ตามสาขาภาษาต่างประเทศ โดยภาพรวม พบว่า ระดับเกรดเฉลี่ยส่วนใหญ่อยู่ที่ช่วงระดับคะแนนเฉลี่ย 3.00-3.49 คิดเป็นร้อยละ 44.44 รองลงมาคือช่วงระดับคะแนนเฉลี่ย 2.50-2.99 คิดเป็นร้อยละ 37.04 และน้อยที่สุดอยู่ในช่วงระดับคะแนนเฉลี่ย 3.50-4.00 คิดเป็นร้อยละ 7.41 มีนักศึกษาสำเร็จการศึกษา จำนวน 18 คน

สรุปผลสัมฤทธิ์ทางการเรียนของนักศึกษา ชั้นปีที่ 4
สาขาวิชาภาษาอังกฤษเพื่อการสื่อสารสากล ประจำปีการศึกษาที่ 2/2562

ชั้นปี	ระดับเฉลี่ย						รวม	หมายเหตุ
	0.00-0.99	1.00-1.99	2.00-2.49	2.50-2.99	3.00-3.49	3.50-4.00		
	พันสภาพ	วิกฤติ/รอพินิจ/ พันสภาพ	-	-	-	-		
อส.4	0	0	3	9	5	1	18	สำเร็จการศึกษา 18 คน
	0.00	0.00	16.67	50.00	27.78	5.56	100.00	

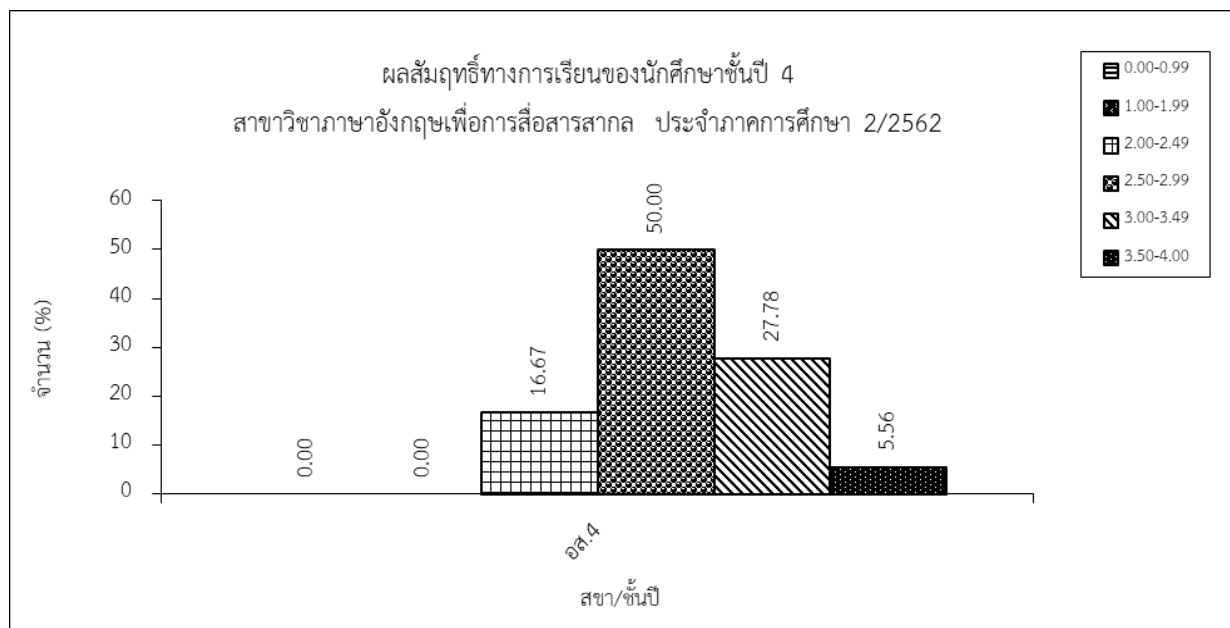

จากตารางแสดงสรุปผลสัมฤทธิ์ทางการเรียนของนักศึกษาชั้นปีที่ 4 ตามสาขาวิชาภาษาอังกฤษเพื่อการสื่อสารสากล โดยภาพรวม ระดับเกรดเฉลี่ยส่วนใหญ่อยู่ที่ช่วงระดับคะแนนเฉลี่ย 2.50-2.99 คิดเป็นร้อยละ 50.00 รองลงมาคือช่วงระดับคะแนนเฉลี่ย 3.00-3.49 คิดเป็นร้อยละ 27.78 และน้อยที่สุดอยู่ในช่วงระดับคะแนนเฉลี่ย 3.50-4.00 คิดเป็นร้อยละ 5.56 มีนักศึกษาสำเร็จการศึกษา จำนวน 18 คน

สรุปผลสัมฤทธิ์ทางการเรียนของนักศึกษา ชั้นปีที่ 1
สาขาวิชาภาษาอังกฤษเพื่อการสื่อสารนานาชาติ ประจำปีการศึกษาที่ 2/2562

ชั้นปี	ระดับเฉลี่ย						รวม	หมายเหตุ
	0.00-0.99	1.00-1.99	2.00-2.49	2.50-2.99	3.00-3.49	3.50-4.00		
	พันธภาพ	วิฤติ/รอนิจ/ พันธภาพ	-	-	-	-		
อสช.1	0	0	0	1	7	1	9	
	0.00	0.00	0.00	11.11	77.78	11.11	100.00	

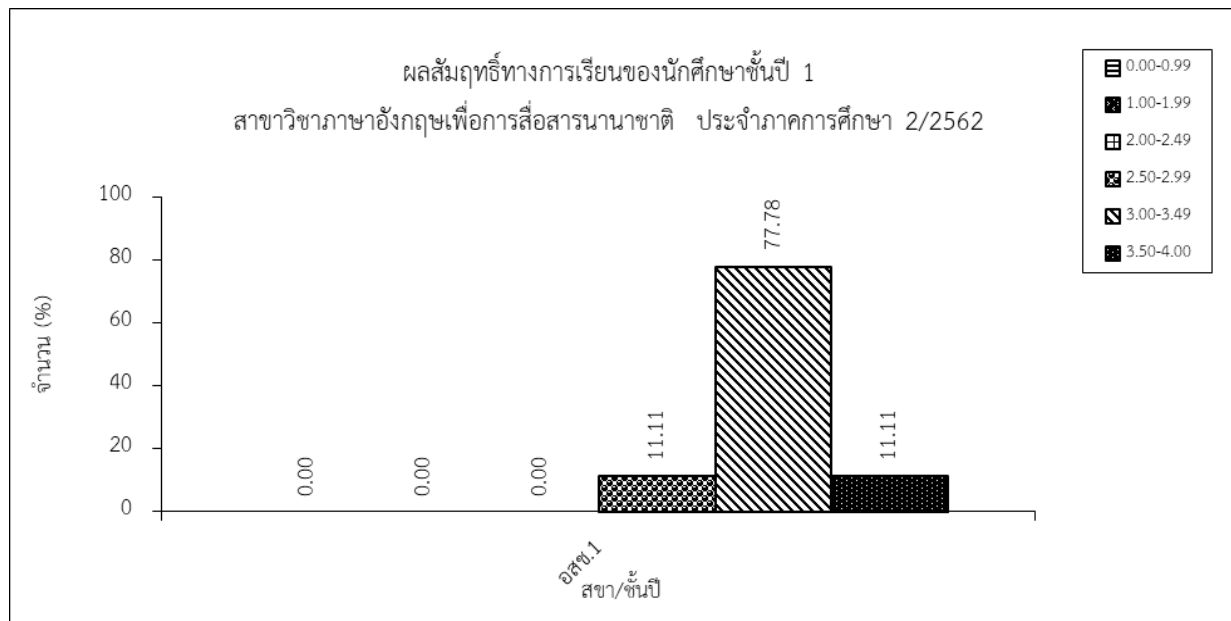

จากตารางแสดงสรุปผลสัมฤทธิ์ทางการเรียนของนักศึกษาชั้นปีที่ 1 ตามสาขาวิชาภาษาอังกฤษเพื่อการสื่อสารนานาชาติ โดยภาพรวม ระดับเกรดเฉลี่ยส่วนใหญ่อยู่ที่ช่วงระดับคะแนนเฉลี่ย 3.00-3.49 คิดเป็นร้อยละ 77.78 รองลงมาคือช่วงระดับคะแนนเฉลี่ย 2.50-2.99 และ 3.50-4.00 คิดเป็นร้อยละ 11.11

สรุปผลสัมฤทธิ์ทางการเรียนของนักศึกษา ชั้นปีที่ 1-4 และค้ำจบ
สาขาการโรงแรมและการท่องเที่ยว ประจำปีการศึกษาที่ 2/2562

ชั้นปี	ระดับเฉลี่ย						รวม	หมายเหตุ
	0.00-0.99	1.00-1.99	2.00-2.49	2.50-2.99	3.00-3.49	3.50-4.00		
	พันสภาพ	วิกฤติ/รอพินิจ/ พันสภาพ	-	-	-	-		
รพท./พท.	0	24	35	55	52	15	181	พันสภาพ 5 คน, วิกฤติ 6 คน รอพินิจ 1 4 คน, รอพินิจ 2 8 คน สำเร็จการศึกษา 28 คน
	0.00	13.26	19.34	30.39	28.73	8.29	100.00	
รพท.ทอ/ พท.ทอ	0	2	11	12	16	23	64	พันสภาพ 1 คน, วิกฤติ 6 คน รอพินิจ 2 1 คน, รอพินิจ 3 1 คน สำเร็จการศึกษา 24 คน
	0.00	3.13	17.19	18.75	25.00	35.94	100.00	
รวม	0	26	46	67	68	38	245	พันสภาพ 6 คน, วิกฤติ 12 คน รอพินิจ 1 4 คน, รอพินิจ 2 9 คน รอพินิจ 3 1 คน สำเร็จการศึกษา 52 คน
	0.00	10.61	18.78	27.35	27.76	15.51	100.00	

หมายเหตุ : ภาวะวิกฤติ คือ คะแนนเฉลี่ยสะสม ตั้งแต่ 1.00 ถึง 1.99 ในภาคการศึกษาแรก

คะแนนเฉลี่ยสะสมตั้งแต่ 1.25 ถึง 1.99 ในภาคการศึกษาที่สองที่เข้าศึกษา

รอพินิจ 1 คือ นักศึกษาที่ได้ศึกษาในมหาวิทยาลัยครบสองภาคการศึกษาแล้ว และได้รับคะแนนเฉลี่ยสะสมตั้งแต่ 1.50 ถึง 1.99 จะได้รับภาวะรอพินิจครั้งที่ 1

รอพินิจ 2 คือ นักศึกษาที่อยู่ในภาวะรอพินิจครั้งที่ 1 ที่ได้รับคะแนนเฉลี่ยสะสมตั้งแต่ 1.70 ถึง 1.99 ในภาคการศึกษาถัดไป จะได้รับภาวะรอพินิจครั้งที่ 2

รอพินิจ 3 คือ นักศึกษาที่อยู่ในภาวะรอพินิจครั้งที่ 2 ที่ได้รับคะแนนเฉลี่ยสะสมตั้งแต่ 1.90 ถึง 1.99 ในภาคการศึกษาถัดไป จะได้รับภาวะรอพินิจครั้งที่ 3

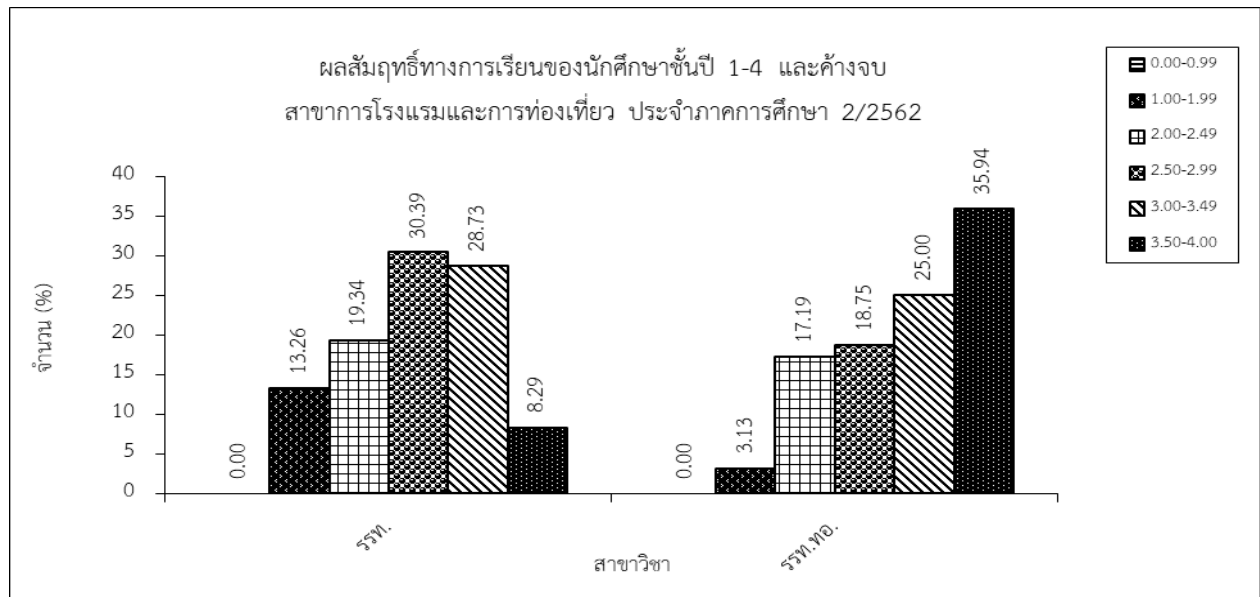

จากตารางแสดงสรุปผลสัมฤทธิ์ทางการเรียนของนักศึกษาชั้นปีที่ 1 -4 และค้ำจบ ตามสาขาการโรงแรมและการท่องเที่ยว โดยภาพรวม พบว่า ระดับเกรดเฉลี่ยส่วนใหญ่อยู่ที่ช่วงระดับคะแนนเฉลี่ย 3.00-3.49 คิดเป็นร้อยละ 27.76 รองลงมาคือช่วงระดับคะแนนเฉลี่ย 2.50-2.99 คิดเป็นร้อยละ 27.35 และน้อยที่สุดอยู่ในช่วงระดับคะแนนเฉลี่ย 1.00-1.99 คิดเป็นร้อยละ 10.61 ซึ่งมีนักศึกษาพันสภาพจากผลการเรียน จำนวน 6 คน ติดสถานะวิกฤติ จำนวน 12, รอพินิจ 1 จำนวน 4 คน, รอพินิจ 2 จำนวน 9 คน, รอพินิจ 3 จำนวน 1 คน และมีนักศึกษาสำเร็จการศึกษา จำนวน 52 คน

สรุปผลสัมฤทธิ์ทางการเรียนของนักศึกษา ชั้นปีที่ 1-4 และค้ำจบ
สาขาวิชาการโรงแรมและการท่องเที่ยว ประจำปีภาคการศึกษาที่ 2/2562

ชั้นปี	ระดับเฉลี่ย						รวม	หมายเหตุ
	0.00-0.99	1.00-1.99	2.00-2.49	2.50-2.99	3.00-3.49	3.50-4.00		
	พ้นสภาพ	วิกฤติ/รอพินิจ/ พ้นสภาพ	-	-	-	-		
ทท.1	0	7	3	10	6	3	29	พ้นสภาพ 3 คน วิกฤติ 6 คน
	0.00	24.14	10.34	34.48	20.69	10.34	100.00	
รทท.2	0	10	11	16	17	3	57	พ้นสภาพ 1 คน,รอพินิจ 2 คน รอพินิจ 2 7 คน
	0.00	17.54	19.30	28.07	29.82	5.26	100.00	
รทท.3	0	3	6	10	9	3	31	พ้นสภาพ 2 คน รอพินิจ 2 1 คน
	0.00	9.68	19.35	32.26	29.03	9.68	100.00	
รทท.4	0	2	15	17	20	6	60	รอพินิจ 1 2 คน สำเร็จการศึกษา 28 คน
	0.00	3.33	25.00	28.33	33.33	10.00	100.00	
รทท.คจ.	0	2	0	2	0	0	4	พ้นสภาพ 1 คน
	0.00	50.00	0.00	50.00	0.00	0.00	100.00	
รวม	0	24	35	55	52	15	181	พ้นสภาพ 5 คน,วิกฤติ 6 คน รอพินิจ 1 4 คน,รอพินิจ 2 8 คน สำเร็จการศึกษา 28 คน
	0.00	13.26	19.34	30.39	28.73	8.29	100.00	

หมายเหตุ: ภาวะวิกฤติ คือ คะแนนเฉลี่ยสะสม ตั้งแต่ 1.00 ถึง 1.99 ในภาคการศึกษาแรก

คะแนนเฉลี่ยสะสมตั้งแต่ 1.25 ถึง 1.99 ในภาคการศึกษาที่สองที่เข้าศึกษา

รอพินิจ 1 คือ นักศึกษาที่ได้ศึกษาในมหาวิทยาลัยครบสองภาคการศึกษาแล้ว และได้รับคะแนนเฉลี่ยสะสมตั้งแต่ 1.50 ถึง 1.99 จะได้รับภาวะรอพินิจครั้งที่ 1

รอพินิจ 2 คือ นักศึกษาที่อยู่ในภาวะรอพินิจครั้งที่ 1 ที่ได้รับคะแนนเฉลี่ยสะสมตั้งแต่ 1.70 ถึง 1.99 ในภาคการศึกษาถัดไป จะได้รับภาวะรอพินิจครั้งที่ 2

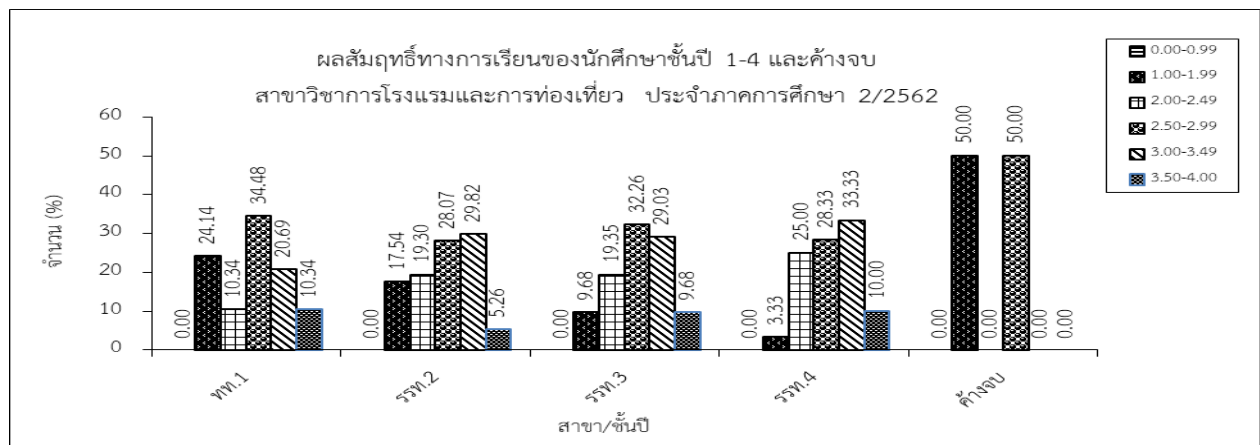

จากตารางแสดงสรุปผลสัมฤทธิ์ทางการเรียนของนักศึกษาชั้นปีที่ 1 -4 และค้ำจบ ตามสาขาวิชาการโรงแรมและการท่องเที่ยว โดยภาพรวม ระดับเกรดเฉลี่ยส่วนใหญ่อยู่ที่ช่วงระดับคะแนนเฉลี่ย 2.50-2.99 คิดเป็นร้อยละ 30.39 รองลงมาคือช่วงระดับคะแนนเฉลี่ย 3.00-3.49 คิดเป็นร้อยละ 28.73 และน้อยที่สุดอยู่ในช่วงระดับคะแนนเฉลี่ย 3.50-4.00 คิดเป็นร้อยละ 8.29 ซึ่งมีนักศึกษาพ้นสภาพจากผลการเรียน จำนวน 5 คน, ติดสถานะวิกฤติ จำนวน 6 คน, รอพินิจ 1 จำนวน 4 คน, รอพินิจ 2 จำนวน 8 คน และมีนักศึกษาสำเร็จการศึกษา จำนวน 28 คน

สรุปผลสัมฤทธิ์ทางการเรียนของนักศึกษา ชั้นปีที่ 1-3
สาขาวิชาการโรงแรมและการท่องเที่ยว (เทียบโอน) ประจำปีการศึกษาที่ 2/2562

ชั้นปี	ระดับเฉลี่ย						รวม	หมายเหตุ
	0.00-0.99	1.00-1.99	2.00-2.49	2.50-2.99	3.00-3.49	3.50-4.00		
	พ้นสภาพ	วิกฤติ/รอพินิจ/ พ้นสภาพ	-	-	-	-		
ทท.ทอ.1	0	0	1	2	6	15	24	พ้นสภาพ 1 คน วิกฤติ 6 คน
	0.00	0.00	4.17	8.33	25.00	62.50	100.00	
รรท.ทอ.2	0	1	6	10	10	8	35	รอพินิจ 2 1 คน สำเร็จการศึกษา 22 คน
	0.00	2.86	17.14	28.57	28.57	22.86	100.00	
รรท.ทอ.3	0	1	4	0	0	0	5	รอพินิจ 3 คน สำเร็จการศึกษา 2 คน
	0.00	20.00	80.00	0.00	0.00	0.00	100.00	
รวม	0	2	11	12	16	23	64	พ้นสภาพ 1 คน, วิกฤติ 6 คน รอพินิจ 2 1 คน, รอพินิจ 3 1 คน สำเร็จการศึกษา 24 คน
	0.00	3.13	17.19	18.75	25.00	35.94	100.00	

หมายเหตุ: ภาวะวิกฤติ คือ คะแนนเฉลี่ยสะสม ตั้งแต่ 1.00 ถึง 1.99 ในภาคการศึกษาแรก

คะแนนเฉลี่ยสะสมตั้งแต่ 1.25 ถึง 1.99 ในภาคการศึกษาที่สองที่เข้าศึกษา

รอพินิจ 2 คือ นักศึกษาที่อยู่ในภาวะรอพินิจครั้งที่ 1 ที่ได้รับคะแนนเฉลี่ยสะสมตั้งแต่ 1.70 ถึง 1.99 ในภาคการศึกษาถัดไป จะได้รับภาวะรอพินิจครั้งที่ 2

รอพินิจ 3 คือ นักศึกษาที่อยู่ในภาวะรอพินิจครั้งที่ 2 ที่ได้รับคะแนนเฉลี่ยสะสมตั้งแต่ 1.90 ถึง 1.99 ในภาคการศึกษาถัดไป จะได้รับภาวะรอพินิจครั้งที่ 3

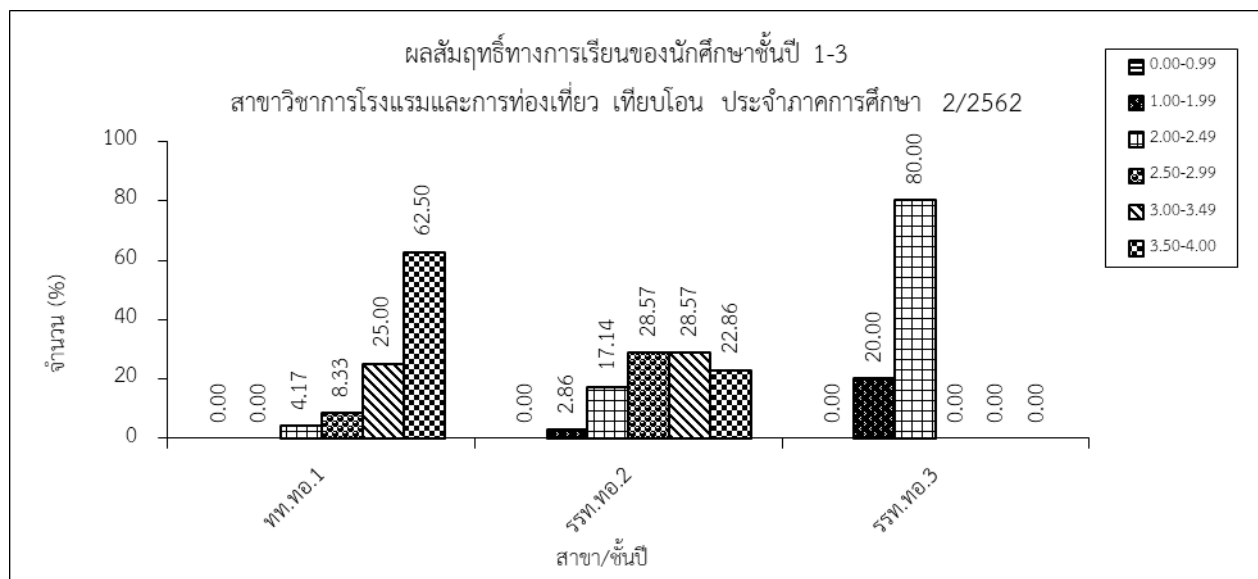

จากตารางแสดงสรุปผลสัมฤทธิ์ทางการเรียนของนักศึกษาชั้นปีที่ 1 -3 ตามสาขาวิชาการโรงแรมและการท่องเที่ยว เทียบโอน โดยภาพรวม ระดับเกรดเฉลี่ยส่วนใหญ่อยู่ที่ช่วงระดับคะแนนเฉลี่ย 3.50-4.00 คิดเป็นร้อยละ 35.94 รองลงมาคือช่วงระดับคะแนนเฉลี่ย 3.00-3.49 คิดเป็นร้อยละ 25.00 และน้อยที่สุดอยู่ในช่วงระดับคะแนนเฉลี่ย 1.00-1.99 คิดเป็นร้อยละ 3.13 ซึ่งมีนักศึกษาพ้นสภาพจากผลการเรียน จำนวน 1 คน, ติดสถานะวิกฤติ จำนวน 6 คน, รอพินิจ 2 จำนวน 1 คน, รอพินิจ 3 จำนวน 1 คน และมีนักศึกษาสำเร็จการศึกษา จำนวน 24 คน