

## บทสรุปสำหรับผู้บริหาร

รายงานผลสัมฤทธิ์ทางการเรียนของนักศึกษาระดับปริญญาตรี ประจำปีการศึกษาที่ 1/2562 ครั้งนี้ มีวัตถุประสงค์เพื่อรายงานผลการเรียนของนักศึกษาทุกชั้นปี ผู้รายงานได้ใช้ สถิติในการวิเคราะห์ ข้อมูลด้วยโปรแกรมคอมพิวเตอร์ โดยใช้ความถี่และค่าร้อยละ นำเสนอผลการวิเคราะห์ข้อมูลในรูปตารางประกอบคำบรรยาย ผลการรายงานสรุปได้ดังนี้

จากตารางวิเคราะห์ผลสัมฤทธิ์ทางการเรียนของนักศึกษา ชั้นปีที่ 1-4 และค้ำจบ ของมหาวิทยาลัยเทคโนโลยีราชมงคลศรีวิชัย วิทยาเขตตรัง ประจำปีการศึกษาที่ 1/2562 มีนักศึกษาทั้งหมด จำนวน 1,317 คน นักศึกษาลงทะเบียนเรียน จำนวน 1,304 คน โดยมีนักศึกษาคณะวิทยาศาสตร์และเทคโนโลยีการประมง จำนวน 360 คน คณะวิศวกรรมศาสตร์และเทคโนโลยี จำนวน 408 คน วิทยาลัยการโรงแรมและการท่องเที่ยว จำนวน 536 คน และนักศึกษารักษาสภาพการเป็นนักศึกษา จำนวน 13 คน

โดยภาพรวม พบว่า ระดับเกรดเฉลี่ยส่วนใหญ่อยู่ที่ช่วงระดับคะแนนเฉลี่ย 2.50-2.99 คิดเป็นร้อยละ 30.67 รองลงมาคือช่วงระดับคะแนนเฉลี่ย 3.00-3.49 คิดเป็นร้อยละ 27.15 และน้อยที่สุดอยู่ในช่วงระดับคะแนนเฉลี่ย 0.00-0.99 คิดเป็นร้อยละ 2.30 มีพื้นฐานการเป็นนักศึกษาเนื่องจากไม่เรียนตั้งแต่แรกเข้า จำนวน 27 คน และจากผลการเรียน จำนวน 7 คน และนักศึกษาสำเร็จการศึกษา จำนวน 32 คน

รายงานสรุปผลสัมฤทธิ์ทางการเรียนของนักศึกษา ตามสาขา มีดังนี้

1. ผลสัมฤทธิ์ทางการเรียนของนักศึกษา ชั้นปีที่ 1-4 และค้ำจบ ตามสาขาของคณะวิทยาศาสตร์และเทคโนโลยีการประมง โดยภาพรวม พบว่า ระดับเกรดเฉลี่ยส่วนใหญ่อยู่ที่ช่วงระดับคะแนนเฉลี่ย 2.50-2.99 คิดเป็นร้อยละ 27.78 รองลงมาคือช่วงระดับคะแนนเฉลี่ย 3.00-3.49 คิดเป็นร้อยละ 24.44 และน้อยที่สุดอยู่ในช่วงระดับคะแนนเฉลี่ย 0.00-0.99 คิดเป็นร้อยละ 2.22 มีนักศึกษาพื้นฐานเนื่องจากไม่เรียนตั้งแต่แรกเข้า จำนวน 6 คน พื้นฐานจากผลการเรียน จำนวน 3 คน และนักศึกษาสำเร็จการศึกษา จำนวน 4 คน ส่วนรายละเอียดปลีกย่อยตามสาขา มีดังนี้

1.1 ผลสัมฤทธิ์ทางการเรียนสาขาเทคโนโลยีการประมง โดยภาพรวม พบว่า ระดับเกรดเฉลี่ยส่วนใหญ่อยู่ที่ช่วงระดับคะแนนเฉลี่ย 3.00-3.49 คิดเป็นร้อยละ 27.71 รองลงมาคือช่วงระดับคะแนนเฉลี่ย 2.00-2.49, 2.50-2.99 คิดเป็นร้อยละ 22.89 และน้อยที่สุดอยู่ในช่วงระดับคะแนนเฉลี่ย 0.00-0.99 คิดเป็นร้อยละ 3.01 มีนักศึกษาพื้นฐานเนื่องจากไม่เรียนตั้งแต่แรกเข้า จำนวน 3 คน จากผลการเรียน จำนวน 3 คน มีสถานะวิกฤติ จำนวน 5 คน, รอพินิจ 1 จำนวน 7 คน และนักศึกษาสำเร็จการศึกษา จำนวน 3 คน

1.2 ผลสัมฤทธิ์ทางการเรียนสาขาอุตสาหกรรมอาหารและผลิตภัณฑ์ โดยภาพรวม พบว่า ระดับเกรดเฉลี่ยส่วนใหญ่อยู่ที่ช่วงระดับคะแนนเฉลี่ย 2.50-2.99 คิดเป็นร้อยละ 42.55 รองลงมาคือช่วงระดับคะแนนเฉลี่ย 1.00-1.99 คิดเป็นร้อยละ 21.28 และน้อยที่สุดอยู่ในช่วงระดับคะแนนเฉลี่ย 3.00-3.49 และ 3.50-4.00 คิดเป็นร้อยละ 10.64 ซึ่งมีนักศึกษาติดสถานะวิกฤติ จำนวน 5 คน, รอพินิจ 1 จำนวน 5 คน และสำเร็จการศึกษา 1 คน

1.3 ผลสัมฤทธิ์ทางการเรียนสาขาวิทยาศาสตร์ทางทะเล โดยภาพรวม พบว่า ระดับเกรดเฉลี่ยส่วนใหญ่อยู่ที่ช่วงระดับคะแนนเฉลี่ย 2.50-2.99 คิดเป็นร้อยละ 31.67 รองลงมาคือช่วงระดับคะแนนเฉลี่ย 3.00-3.49 คิดเป็นร้อยละ 28.33 และน้อยที่สุดอยู่ในช่วงระดับคะแนนเฉลี่ย 0.00-0.99 และ 1.00-1.99 คิดเป็นร้อยละ 4.44 ซึ่งมีนักศึกษาพื้นฐานเนื่องจากไม่เรียนตั้งแต่แรกเข้า จำนวน 1 คน

1.4 ผลสัมฤทธิ์ทางการเรียนสาขาสิ่งแวดลอม โดยภาพรวม พบว่า ระดับเกรดเฉลี่ยส่วนใหญ่อยู่ที่ช่วงระดับคะแนนเฉลี่ย 2.00-2.49 คิดเป็นร้อยละ 28.74 รองลงมา คือช่วงระดับคะแนนเฉลี่ย 2.50-2.99 คิดเป็นร้อยละ 26.44 และน้อยที่สุดอยู่ในช่วงระดับคะแนนเฉลี่ย 0.00-0.99 และ 1.00-1.99 คิดเป็นร้อยละ 2.30 ซึ่งมีนักศึกษาพันสภานี้เนื่องจากไม่เข้าเรียนตั้งแต่แรกเข้า จำนวน 2 คน และติดสถานะรอพินิจ 1 จำนวน 2 คน

2. ผลสัมฤทธิ์ทางการเรียนของนักศึกษาชั้นปีที่ 1-4 ตามสาขาของคณะวิศวกรรมศาสตร์และเทคโนโลยี โดยภาพรวม พบว่า ระดับเกรดเฉลี่ยส่วนใหญ่อยู่ที่ช่วงระดับคะแนนเฉลี่ย 2.50-2.99 คิดเป็นร้อยละ 37.75 รองลงมาคือช่วงระดับคะแนนเฉลี่ย 3.00-3.49 คิดเป็นร้อยละ 25.25 และน้อยที่สุดอยู่ในช่วงระดับคะแนนเฉลี่ย 0.00-0.99 คิดเป็นร้อยละ 3.43 มีนักศึกษาพันสภานี้เนื่องจากไม่เข้าเรียนตั้งแต่แรกเข้า จำนวน 9 คน และพันสภานี้เนื่องจากผลการเรียน จำนวน 2 คน มีนักศึกษาสำเร็จการศึกษา จำนวน 15 คน ส่วนรายละเอียดปลีกย่อยตามสาขา มีดังนี้

2.1 ผลสัมฤทธิ์ทางการเรียนสาขาวิศวกรรมศาสตร์ โดยภาพรวม พบว่า ระดับเกรดเฉลี่ยส่วนใหญ่อยู่ที่ช่วงระดับคะแนนเฉลี่ย 2.50-2.99 คิดเป็นร้อยละ 36.11 รองลงมาคือช่วงระดับคะแนนเฉลี่ย 3.00-3.49 คิดเป็นร้อยละ 23.99 และน้อยที่สุดอยู่ในช่วงระดับคะแนนเฉลี่ย 1.00-1.99 คิดเป็นร้อยละ 2.58 มีนักศึกษาพันสภานี้เนื่องจากไม่เข้าเรียนตั้งแต่แรกเข้า จำนวน 11 คน และพันสภานี้เนื่องจากผลการเรียน จำนวน 1 คน ติดสถานะวิกฤติ จำนวน 3 คน รอพินิจ 1 จำนวน 3 คน และสำเร็จการศึกษา จำนวน 5 คน

2.2 ผลสัมฤทธิ์ทางการเรียนสาขาเทคโนโลยีวิศวกรรม โดยภาพรวม พบว่า ระดับเกรดเฉลี่ยส่วนใหญ่อยู่ที่ช่วงระดับคะแนนเฉลี่ย 2.50-2.99 คิดเป็นร้อยละ 35.04 รองลงมาคือช่วงระดับคะแนนเฉลี่ย 3.00-3.49 คิดเป็นร้อยละ 27.74 และน้อยที่สุดอยู่ในช่วงระดับคะแนนเฉลี่ย 0.00-0.99 คิดเป็นร้อยละ 2.19 ซึ่งมีนักศึกษาพันสภานี้เนื่องจากไม่เข้าเรียนตั้งแต่แรกเข้า จำนวน 3 คน, สถานะวิกฤติ จำนวน 4 คน, รอพินิจ 1 จำนวน 1 คน รอพินิจ 2 จำนวน 1 คน และนักศึกษาสำเร็จการศึกษา จำนวน 10 คน

3. สรุปผลสัมฤทธิ์ทางการเรียนของนักศึกษาชั้นปีที่ 1 -4 และค่างจบ ตามสาขาของวิทยาลัยการโรงแรมและการท่องเที่ยว โดยภาพรวม พบว่า ระดับเกรดเฉลี่ยส่วนใหญ่อยู่ที่ช่วงระดับคะแนนเฉลี่ย 3.00-3.49 คิดเป็นร้อยละ 30.41 รองลงมาคือช่วงระดับคะแนนเฉลี่ย 2.50-2.99 คิดเป็นร้อยละ 27.24 และน้อยที่สุดอยู่ในช่วงระดับคะแนนเฉลี่ย 0.00-0.99 คิดเป็นร้อยละ 1.49 มีนักศึกษาพันสภานี้เนื่องจากไม่เข้าเรียนตั้งแต่แรกเข้า จำนวน 5 คน และพันสภานี้เนื่องจากผลการเรียน จำนวน 5 คน มีนักศึกษาสำเร็จการศึกษา จำนวน 13 คน ส่วนรายละเอียดปลีกย่อยตามสาขา มีดังนี้

3.1 ผลสัมฤทธิ์ทางการเรียนสาขาบริหารธุรกิจ โดยภาพรวม พบว่า ระดับเกรดเฉลี่ยส่วนใหญ่อยู่ที่ช่วงระดับคะแนนเฉลี่ย 3.00-3.49 คิดเป็นร้อยละ 36.19 รองลงมาคือช่วงระดับคะแนนเฉลี่ย 2.50-2.99 คิดเป็นร้อยละ 28.10 และน้อยที่สุดอยู่ในช่วงระดับคะแนนเฉลี่ย 0.00-0.99 คิดเป็นร้อยละ 1.43 มีนักศึกษาพันสภานี้เนื่องจากไม่เข้าเรียนตั้งแต่แรกเข้า จำนวน 3 คน และมีนักศึกษาสำเร็จการศึกษา จำนวน 1 คน

3.2 ผลสัมฤทธิ์ทางการเรียนสาขาภาษาต่างประเทศ โดยภาพรวม พบว่า ระดับเกรดเฉลี่ยส่วนใหญ่อยู่ที่ช่วงระดับคะแนนเฉลี่ย 2.50-2.99 คิดเป็นร้อยละ 37.93 รองลงมาคือช่วงระดับคะแนนเฉลี่ย 3.00-3.49 คิดเป็นร้อยละ 34.48 และน้อยที่สุดอยู่ในช่วงระดับคะแนนเฉลี่ย 0.00-0.99 คิดเป็นร้อยละ 3.45 มีนักศึกษาพันสภานี้เนื่องจากไม่เข้าเรียนตั้งแต่แรกเข้า จำนวน 1 คน และมีนักศึกษาสำเร็จการศึกษา จำนวน 1 คน

3.3 ผลสัมฤทธิ์ทางการเรียนสาขาการโรงแรมและการท่องเที่ยว โดยภาพรวม พบว่า ระดับเกรดเฉลี่ย ส่วนใหญ่อยู่ที่ช่วงระดับคะแนนเฉลี่ย 2.50-2.99 คิดเป็นร้อยละ 27.44 รองลงมาคือช่วงระดับคะแนนเฉลี่ย 3.00-3.49 คิดเป็นร้อยละ 25.56 และน้อยที่สุดอยู่ในช่วงระดับคะแนนเฉลี่ย 0.00-0.99 คิดเป็นร้อยละ 1.50 ซึ่งมีนักศึกษาพ้นสภาพการเป็นนักศึกษาเนื่องจากไม่เรียนตั้งแต่แรกเข้า จำนวน 2 คน นักศึกษาพ้นสภาพจากผลการเรียน จำนวน 4 คน และมีนักศึกษาสำเร็จการศึกษา จำนวน 11 คน

4. สรุปผลสัมฤทธิ์ทางการเรียนของนักศึกษา ค้างจบ ของมหาวิทยาลัยเทคโนโลยีราชมงคลศรีวิชัย วิทยาเขตตรัง ประจำปีการศึกษาที่ 1/2562 โดยภาพรวม พบว่า ระดับเกรดเฉลี่ยส่วนใหญ่อยู่ที่ช่วงระดับคะแนนเฉลี่ย 2.00-2.99 คิดเป็นร้อยละ 100.00 และมีนักศึกษาสำเร็จการศึกษา จำนวน 1 คน

ผู้วิจัยหวังว่า รายงานผลสัมฤทธิ์ทางการศึกษา ประจำปีการศึกษาที่ 1/2562 จะเป็นข้อมูลที่มีประโยชน์สำหรับผู้บริหาร เพื่อใช้ในการพัฒนาการศึกษาให้ดียิ่งขึ้น

ข้อบังคับมหาวิทยาลัยเทคโนโลยีราชมงคลศรีวิชัย

ว่าด้วยการศึกษาระดับปริญญาตรี

พ.ศ. 2551

โดยที่เป็นการสมควรให้มีข้อบังคับมหาวิทยาลัยเทคโนโลยีราชมงคลศรีวิชัยว่าด้วยการศึกษาระดับปริญญาตรีขึ้น

อาศัยอำนาจตามความในมาตรา 17 (2) แห่งพระราชบัญญัติมหาวิทยาลัยเทคโนโลยีราชมงคล พ.ศ. 2548 และโดยมติสภามหาวิทยาลัยเทคโนโลยีราชมงคลศรีวิชัยในการประชุมครั้งที่ 17/2550 เมื่อวันที่ 22 พฤศจิกายน 2550 จึงออกข้อบังคับไว้ดังต่อไปนี้

ข้อ 1 ข้อบังคับนี้เรียกว่า “ข้อบังคับมหาวิทยาลัยเทคโนโลยีราชมงคลศรีวิชัยว่าด้วยการศึกษาระดับปริญญาตรี พ.ศ. 2551”

ข้อ 2 ข้อบังคับนี้ให้ใช้บังคับถัดจากวันประกาศเป็นต้นไป โดยให้ใช้บังคับกับนักศึกษาที่เข้าศึกษาตั้งแต่ปีการศึกษา 2551 ข้อบังคับอื่นใดที่ขัดแย้งกับข้อบังคับนี้ให้ใช้ข้อบังคับนี้แทน

ข้อ 3 ให้อธิการบดีรักษาการตามข้อบังคับนี้และมีอำนาจวินิจฉัยและตีความในกรณีที่มีปัญหาเกี่ยวกับการปฏิบัติตามข้อบังคับนี้

หมวด 8

การพ้นสภาพการเป็นนักศึกษา

ข้อ 27 นักศึกษาจะพ้นสภาพการเป็นนักศึกษาในกรณีต่อไปนี้

27.8 การพ้นสภาพเนื่องจากผลการศึกษา

27.8.1 มีระดับคะแนนเฉลี่ยสะสมต่ำกว่า 1.50 เมื่อลงทะเบียนเรียนมีหน่วยกิต สะสมที่นำมาหาค่าระดับคะแนนเฉลี่ยสะสมระหว่างสามสิบถึงห้าสิบเก้าหน่วยกิต

27.8.2 มีระดับคะแนนเฉลี่ยสะสมต่ำกว่า 1.75 เมื่อลงทะเบียนเรียนมีหน่วยกิตสะสมที่นำมาหาค่าระดับคะแนนเฉลี่ยสะสมตั้งแต่หกสิบหน่วยกิตขึ้นไปจนถึงจำนวนหน่วยกิตสะสมครบตามหลักสูตร

27.8.3 นักศึกษาซึ่งลงทะเบียนเรียนครบหน่วยกิตตามหลักสูตรแล้ว แต่ระดับคะแนนเฉลี่ยสะสมต่ำกว่า 2.00 ถือว่ายังไม่สำเร็จการศึกษา สามารถลงทะเบียนเรียนรายวิชาที่อยู่ในหลักสูตรต่อไปอีกไม่เกินสี่ภาคการศึกษาปกติติดต่อกัน ทั้งนี้ต้องไม่เกินระยะเวลาตามข้อ 5.6 เมื่อสิ้นสุดระยะเวลาแล้ว หากระดับคะแนนเฉลี่ยสะสมยังต่ำกว่า 2.00 ให้นักศึกษาพ้นสภาพการเป็นนักศึกษา

ข้อบังคับมหาวิทยาลัยเทคโนโลยีราชมงคลศรีวิชัย  
ว่าด้วยการศึกษาระดับปริญญาตรี (ฉบับที่ 2)  
พ.ศ.2557

ตามระเบียบข้อบังคับ มหาวิทยาลัยเทคโนโลยีราชมงคลศรีวิชัย ว่าด้วยการศึกษาระดับปริญญาตรี (ฉบับที่ 2 ) พ.ศ. 2557 ข้อ 20 สถานภาพนักศึกษา มหาวิทยาลัยจะจำแนกสถานภาพนักศึกษาตามผลการศึกษาในทุกระดับการศึกษา ทั้งนี้ไม่นับภาคการศึกษาที่ได้ลาพักหรือถูกให้พักการศึกษา

สถานภาพนักศึกษามี 3 ประเภท คือ นักศึกษาปกติ นักศึกษาในภาวะวิกฤติ และนักศึกษาในภาวะรอพินิจ

20.1 นักศึกษาปกติ คือ นักศึกษาที่ได้รับคะแนนเฉลี่ยสะสม ตั้งแต่ 2.00 ขึ้นไป

20.2 นักศึกษาในภาวะวิกฤติ คือ นักศึกษาที่ได้รับคะแนนเฉลี่ยสะสม ตั้งแต่ 1.00 ถึง 1.99 ในภาคการศึกษาแรกหรือได้รับคะแนนเฉลี่ยสะสมตั้งแต่ 1.25 ถึง 1.99 ในภาคการศึกษาที่สองที่เข้าศึกษาในมหาวิทยาลัย

20.3 นักศึกษาในภาวะรอพินิจ คือ นักศึกษาที่ได้รับคะแนนเฉลี่ยสะสมต่ำกว่า 2.00 โดยให้จำแนกนักศึกษาในภาวะรอพินิจ ดังนี้

20.3.1 นักศึกษาที่ได้ศึกษาในมหาวิทยาลัยครบสองภาคการศึกษาแล้ว และได้รับคะแนนเฉลี่ยสะสมตั้งแต่ 1.50 ถึง 1.99 จะได้รับภาวะรอพินิจครั้งที่ 1

20.3.2 นักศึกษาที่อยู่ในภาวะรอพินิจครั้งที่ 1 ที่ได้รับคะแนนเฉลี่ยสะสมตั้งแต่ 1.70 ถึง 1.99 ในภาคการศึกษาถัดไป จะได้รับภาวะรอพินิจครั้งที่ 2

20.3.3 นักศึกษาที่อยู่ในภาวะรอพินิจครั้งที่ 2 ที่ได้รับคะแนนเฉลี่ยสะสมตั้งแต่ 1.90 ถึง 1.99 ในภาคการศึกษาถัดไป จะได้รับภาวะรอพินิจครั้งที่ 3

หมายเหตุ \* ข้อบังคับ มหาวิทยาลัยเทคโนโลยีราชมงคลศรีวิชัย ว่าด้วยการศึกษาระดับปริญญาตรี (ฉบับที่ 2 ) พ.ศ. 2557 เริ่มใช้กับนักศึกษาที่เข้าศึกษาตั้งแต่ปีการศึกษา 2557 เป็นต้นไป

สรุปผลสัมฤทธิ์ทางการเรียนของนักศึกษาชั้นปีที่ 1-4 และค้างจบ  
มหาวิทยาลัยเทคโนโลยีราชมงคลศรีวิชัย วิทยาเขตตรัง ประจำปีภาคการศึกษา 1/2562

สาขา	ระดับเฉลี่ย						รวม	หมายเหตุ
	0.00-0.99	1.00-1.99	2.00-2.49	2.50-2.99	3.00-3.49	3.50-4.00		
	พันสภาพ	วิกฤติ/รอพินิจ/ พันสภาพ	-	-	-	-		
คณะวิทย์	8	27	81	100	88	56	360	พันสภาพ 9 คน สำเร็จการศึกษา 4 คน
ประมง	2.22	7.50	22.50	27.78	24.44	15.56	100.00	
คณะ	14	13	93	154	103	31	408	พันสภาพ 15 คน สำเร็จการศึกษา 15 คน
วิศวกรรมฯ	3.43	3.19	22.79	37.75	25.25	7.60	100.00	
วิทยาลัย	8	25	95	146	163	99	536	พันสภาพ 10 คน สำเร็จการศึกษา 13 คน
ร.ท.ท.	1.49	4.66	17.72	27.24	30.41	18.47	100.00	
รวม	30	65	269	400	354	186	1304	พันสภาพ 34 คน สำเร็จการศึกษา 32 คน
	2.30	4.98	20.63	30.67	27.15	14.26	100.00	

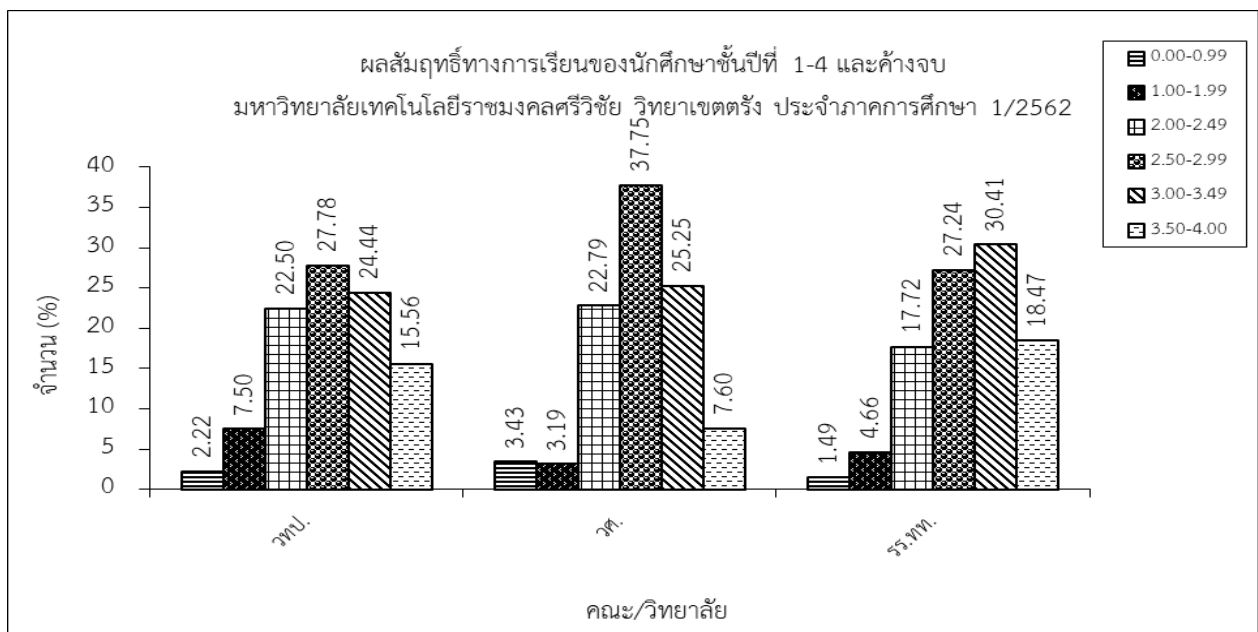

จากตาราง สรุปผลสัมฤทธิ์ทางการเรียนของนักศึกษาชั้นปีที่ 1-4 และค้างจบ ของมหาวิทยาลัยเทคโนโลยีราชมงคลศรีวิชัย วิทยาเขตตรัง ประจำปีภาคการศึกษา 1/2562 โดยภาพรวม พบว่า ระดับเกรดเฉลี่ยส่วนใหญ่อยู่ที่ช่วงระดับคะแนนเฉลี่ย 2.50-2.99 คิดเป็นร้อยละ 30.67 รองลงมาคือช่วงระดับคะแนนเฉลี่ย 3.00-3.49 คิดเป็นร้อยละ 27.15 และน้อยที่สุดในช่วงระดับคะแนนเฉลี่ย 0.00-0.99 คิดเป็นร้อยละ 2.30 มีพันสภาพการเป็นนักศึกษาเนื่องจากไม่เรียนตั้งแต่แรกเข้า จำนวน 27 คน และจากผลการเรียน จำนวน 7 คน และนักศึกษาสำเร็จการศึกษาจำนวน 32 คน

สรุปผลสัมฤทธิ์ทางการเรียนของนักศึกษาชั้นปีที่ ค้างจบ  
มหาวิทยาลัยเทคโนโลยีราชมงคลศรีวิชัย วิทยาเขตตรัง ประจำปีการศึกษา 1/2562

สังกัด	ระดับเฉลี่ย						รวม	หมายเหตุ
	0.00-1.49	1.50-1.74	1.75-1.99	2.00-2.99	3.00-3.49	3.50-4.00		
	30 นก.ขึ้นไป พันสภาพ	60 นก.ขึ้นไป พันสภาพ	-	-	-	-		
คณะวิทย์	0	0	0	4	0	0	4	สำเร็จการศึกษา 1 คน
ประมง	0.00	0.00	0.00	100.00	0.00	0.00	100.00	

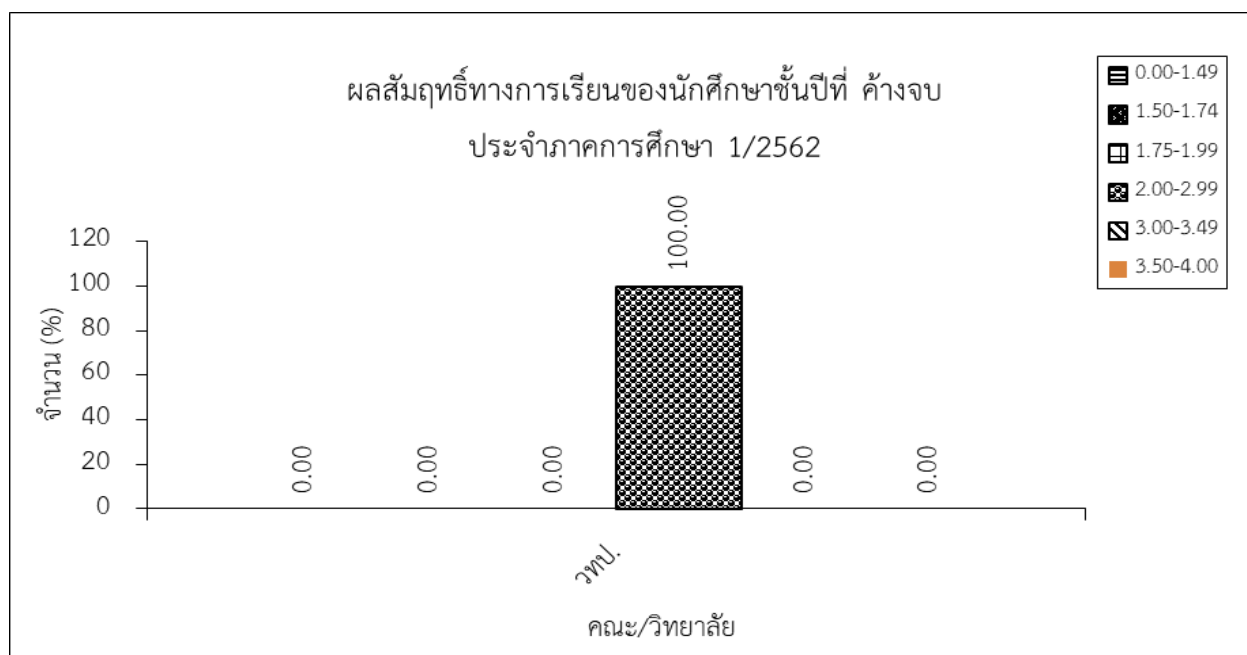

จากตาราง สรุปผลสัมฤทธิ์ทางการเรียนของนักศึกษา ค้างจบ ของมหาวิทยาลัยเทคโนโลยีราชมงคลศรีวิชัย วิทยาเขตตรัง ประจำปีการศึกษา 1/2562 โดยภาพรวม พบว่า ระดับเกรดเฉลี่ยส่วนใหญ่อยู่ที่ช่วงระดับคะแนนเฉลี่ย 2.00-2.99 คิดเป็นร้อยละ 100.00 และมีนักศึกษาสำเร็จการศึกษา จำนวน 1 คน

## คณะวิทยาศาสตร์และเทคโนโลยีการประมง

สรุปผลสัมฤทธิ์ทางการเรียนของนักศึกษาชั้นปีที่ 1 - 4 และค้ำจบ

ประจำปีการศึกษา 1/2562

คณะวิทยาศาสตร์และเทคโนโลยีการประมง โดยจำแนกออกตามสาขา 4 สาขา ดังต่อไปนี้

1. สาขาเทคโนโลยีการประมง
2. สาขาอุตสาหกรรมอาหารและผลิตภัณฑ์ประมง
3. สาขาวิทยาศาสตร์ทางทะเล
4. สาขาสิ่งแวดล้อม



สรุปรวมผลสัมฤทธิ์ทางการเรียนของนักศึกษา ชั้นปีที่ 1 – 4 และค้างจบ  
คณะวิทยาศาสตร์และเทคโนโลยีการประมง (ตามสาขา) ประจำปีการศึกษา 1/2562

สาขา	ระดับเฉลี่ย						รวม	หมายเหตุ
	0.00-0.99	1.00-1.99	2.00-2.49	2.50-2.99	3.00-3.49	3.50-4.00		
	พ้นสภาพ	วิกฤติ/รอพินิจ/ พ้นสภาพ	-	-	-	-		
เทคโนโลยี การประมง	5	14	38	38	46	25	166	พ้นสภาพ 6 คน สำเร็จการศึกษา 3 คน
	3.01	8.43	22.89	22.89	27.71	15.06	100.00	
อุตสาหกรรม อาหารและผลิตฯ	0	10	7	20	5	5	47	สำเร็จการศึกษา 1 คน
	0.00	21.28	14.89	42.55	10.64	10.64	100.00	
วิทยาศาสตร์ ทางทะเล	1	1	11	19	17	11	60	พ้นสภาพ 1 คน
	1.67	1.67	18.33	31.67	28.33	18.33	100.00	
สิ่งแวดล้อม	2	2	25	23	20	15	87	พ้นสภาพ 2 คน
	2.30	2.30	28.74	26.44	22.99	17.24	100.00	
รวม	8	27	81	100	88	56	360	พ้นสภาพ 9 คน สำเร็จการศึกษา 4 คน
	2.22	7.50	22.50	27.78	24.44	15.56	100.00	

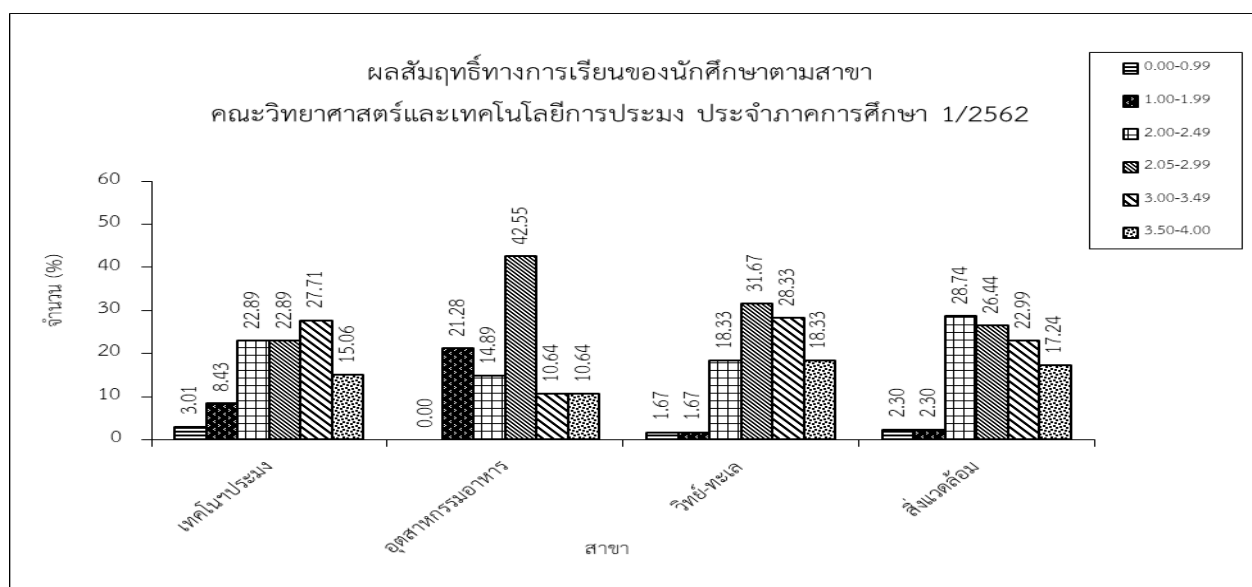

จากตาราง แสดงสรุปผลสัมฤทธิ์ทางการเรียนของนักศึกษาชั้นปีที่ 1 – 4 และค้างจบ ตามสาขาของคณะวิทยาศาสตร์และเทคโนโลยีการประมง โดยภาพรวม พบว่า ระดับเกรดเฉลี่ยส่วนใหญ่อยู่ที่ช่วงระดับคะแนนเฉลี่ย 2.50-2.99 คิดเป็นร้อยละ 27.78 รองลงมาคือช่วงระดับคะแนนเฉลี่ย 3.00-3.49 คิดเป็นร้อยละ 24.44 และน้อยที่สุดอยู่ในช่วงระดับคะแนนเฉลี่ย 0.00-0.99 คิดเป็นร้อยละ 2.22 มีนักศึกษาพ้นสภาพเนื่องจากไม่เรียนตั้งแต่แรกเข้า จำนวน 6 คน พ้นสภาพจากผลการเรียน จำนวน 3 คน และนักศึกษาสำเร็จการศึกษา จำนวน 4 คน

สรุปผลสัมฤทธิ์ทางการเรียนของนักศึกษา ชั้นปีที่ 1 – 4 และค้างจบ  
สาขาเทคโนโลยีการประมง (ตามสาขาวิชา) ประจำปีการศึกษา 1/2562

สาขา	ระดับเฉลี่ย						รวม	หมายเหตุ
	0.00-0.99	1.00-1.99	2.00-2.49	2.50-2.99	3.00-3.49	3.50-4.00		
	พ้นสภาพ	วิกฤติ/รอพินิจ/ พ้นสภาพ	-	-	-	-		
เพาะเลี้ยงสัตว์น้ำ	1	1	9	12	11	9	43	พ้นสภาพ 1 คน รอพินิจ 1 1 คน สำเร็จการศึกษา 1 คน
	2.33	2.33	20.93	27.91	25.58	20.93	100.00	
เพาะเลี้ยงสัตว์น้ำ (เทียบโอน)	0	5	18	15	9	9	56	พ้นสภาพ 1 คน วิกฤติ 1 คน รอพินิจ 1 3 คน สำเร็จการศึกษา 2 คน
	0.00	8.93	32.14	25.00	16.07	16.07	100.00	
การจัดการประมง และธุรกิจสัตว์น้ำ	4	8	11	11	26	7	67	พ้นสภาพ 4 คน วิกฤติ 4 คน รอพินิจ 1 3 คน
	5.97	11.94	16.42	16.42	38.81	10.45	100.00	
รวม	5	14	38	38	46	25	166	พ้นสภาพ 6 คน วิกฤติ 5 คน รอพินิจ 1 7 คน สำเร็จการศึกษา 3 คน
	3.01	8.43	22.89	22.89	27.71	15.06	100.00	

หมายเหตุ : ภาวะวิกฤติ คือ คะแนนเฉลี่ยสะสม ตั้งแต่ 1.00 ถึง 1.99 ในภาคการศึกษาแรก

คะแนนเฉลี่ยสะสมตั้งแต่ 1.25 ถึง 1.99 ในภาคการศึกษาที่สองที่เข้าศึกษา

รอพินิจ 1 คือ นักศึกษาที่ได้ศึกษาในมหาวิทยาลัยครบสองภาคการศึกษาแล้ว และได้รับคะแนนเฉลี่ยสะสมตั้งแต่ 1.50 ถึง 1.99 จะได้รับภาวะรอพินิจครั้งที่ 1

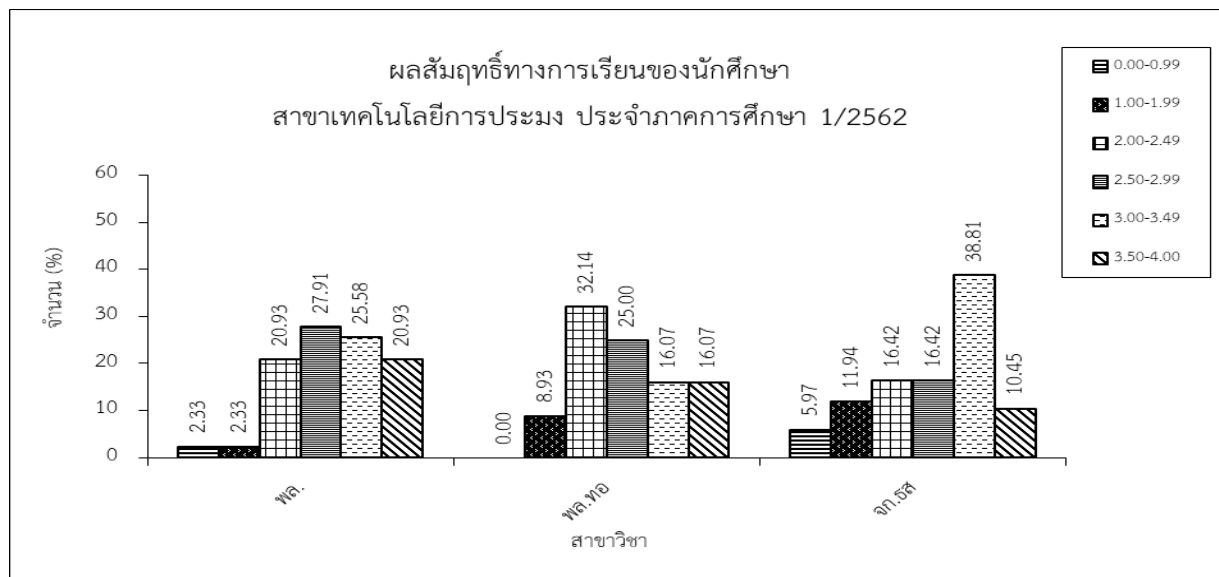

จากตาราง แสดงสรุปผลสัมฤทธิ์ทางการเรียนของนักศึกษาชั้นปีที่ 1 - 4 และค้างจบ ตามสาขาเทคโนโลยีการประมง โดยภาพรวม พบว่า ระดับเกรดเฉลี่ยส่วนใหญ่อยู่ที่ช่วงระดับคะแนนเฉลี่ย 3.00-3.49 คิดเป็นร้อยละ 27.71 รองลงมาคือช่วงระดับคะแนนเฉลี่ย 2.00-2.49, 2.50-2.99 คิดเป็นร้อยละ 22.89 และน้อยที่สุดอยู่ในช่วงระดับคะแนนเฉลี่ย 0.00-0.99 คิดเป็นร้อยละ 3.01 มีนักศึกษาพ้นสภาพเนื่องจากไม่เรียนตั้งแต่แรกเข้า จำนวน 3 คน จากผลการเรียน จำนวน 3 คน มีสถานะวิกฤติ จำนวน 5 คน, รอพินิจ 1 จำนวน 7 คน และนักศึกษาสำเร็จการศึกษา จำนวน 3 คน

สรุปผลสัมฤทธิ์ทางการเรียนของนักศึกษา ชั้นปีที่ 1 – 4 และค้ำจบ  
สาขาวิชาเพาะเลี้ยงสัตว์น้ำ ประจำปีการศึกษา 1/2562

สาขา	ระดับเฉลี่ย						รวม	หมายเหตุ
	0.00-0.99	1.00-1.99	2.00-2.49	2.50-2.99	3.00-3.49	3.50-4.00		
	พ้นสภาพ	วิกฤติ/รอพินิจ/ พ้นสภาพ	-	-	-	-		
พล.1	1	0	0	2	6	4	13	พ้นสภาพ 1 คน
	7.69	0.00	0.00	15.38	46.15	30.77	100.00	
พล.2	0	1	2	4	0	0	7	รอพินิจ 1 คน
	0.00	14.29	28.57	57.14	0.00	0.00	100.00	
พล.3	0	0	2	4	3	3	12	
	0.00	0.00	44.45	33.33	25.00	25.00	100.00	
พล.4	0	0	3	1	2	2	8	
	0.00	0.00	37.50	12.50	25.00	25.00	100.00	
ค้ำจบ	0	0	2	1	0	0	3	สำเร็จการศึกษา 1 คน
	0.00	0.00	66.67	33.33	0.00	0.00	100.00	
รวม	1	1	9	12	11	9	43	พ้นสภาพ 1 คน รอพินิจ 1 คน สำเร็จการศึกษา 1 คน
	2.33	2.33	20.93	27.91	25.58	20.93	100.00	

หมายเหตุ : รอพินิจ 1 คือ นักศึกษาที่ได้ศึกษาในมหาวิทยาลัยครบสองภาคการศึกษาแล้ว และได้รับคะแนนเฉลี่ยสะสมตั้งแต่ 1.50 ถึง 1.99 จะได้รับภาวะรอพินิจครั้งที่ 1

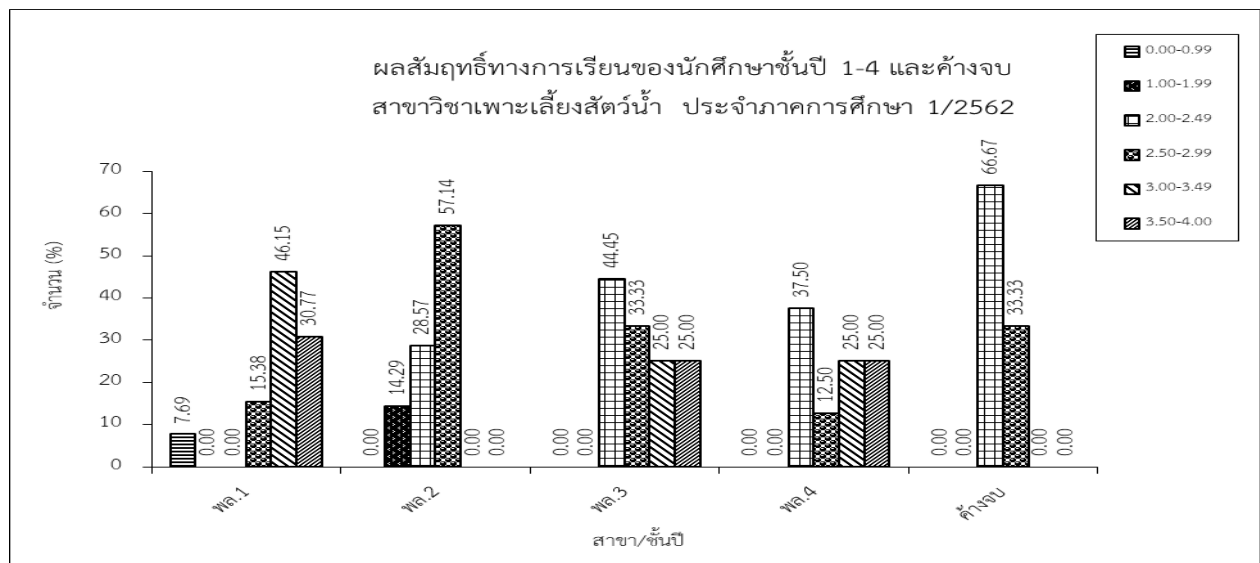

จากตาราง แสดงสรุปผลสัมฤทธิ์ทางการเรียนของนักศึกษาชั้นปีที่ 1 – 4 และค้ำจบ ตามสาขาวิชาเพาะเลี้ยงสัตว์น้ำ โดยภาพรวม พบว่า ระดับเกรดเฉลี่ยส่วนใหญ่อยู่ที่ช่วงระดับคะแนนเฉลี่ย 2.50-2.99 คิดเป็นร้อยละ 27.91 รองลงมาคือช่วงระดับคะแนนเฉลี่ย 3.00-3.49 คิดเป็นร้อยละ 25.58 และน้อยที่สุดอยู่ในช่วงระดับคะแนนเฉลี่ย 0.00-0.99 และ 1.00-1.99 คิดเป็นร้อยละ 2.33 มีนักศึกษาพ้นสภาพจากผลการเรียนจำนวน 1 คน ติดสถานะรอพินิจ 1 จำนวน 1 คน และมีนักศึกษาสำเร็จการศึกษา จำนวน 1 คน

สรุปผลสัมฤทธิ์ทางการเรียนของนักศึกษา ชั้นปีที่ 1 – 4 และค้างจบ  
สาขาวิชาเพาะเลี้ยงสัตว์น้ำ เทียบโอน ประจำปีภาคการศึกษา 1/2562

สาขา	ระดับเฉลี่ย						รวม	หมายเหตุ
	0.00-0.99	1.00-1.99	2.00-2.49	2.50-2.99	3.00-3.49	3.50-4.00		
	พ้นสภาพ	วิกฤติ/รอพินิจ/ พ้นสภาพ	-	-	-	-		
พล.ทอ.1	0	1	6	11	5	4	27	วิกฤติ 1 คน
	0.00	3.70	22.22	40.74	18.52	14.81	100.00	
พล.ทอ.2	0	4	8	2	4	5	23	พ้นสภาพ 1 คน รอพินิจ 3 คน
	0.00	17.39	34.78	8.70	17.39	21.74	100.00	
พล.ทอ.3	0	0	2	0	0	0	2	
	0.00	0.00	45.46	0.00	0.00	0.00	100.00	
พล.ทอ.4	0	0	2	1	0	0	3	สำเร็จการศึกษา 1 คน
	0.00	0.00	66.67	33.33	0.00	0.00	100.00	
พล.ทอ.คจ.	0	0	0	1	0	0	1	สำเร็จการศึกษา 1 คน
	0.00	0.00	0.00	100.00	0.00	0.00	100.00	
รวม	0	1	6	11	5	4	27	พ้นสภาพ 1 คน วิกฤติ 1 คน รอพินิจ 3 คน สำเร็จการศึกษา 2 คน
	0.00	3.70	22.22	40.74	18.52	14.81	100.00	

หมายเหตุ : ภาวะวิกฤติ คือ คะแนนเฉลี่ยสะสม ตั้งแต่ 1.00 ถึง 1.99 ในภาคการศึกษาแรก

คะแนนเฉลี่ยสะสมตั้งแต่ 1.25 ถึง 1.99 ในภาคการศึกษาที่สองที่เข้าศึกษา

รอพินิจ 1 คือ นักศึกษาที่ได้ศึกษาในมหาวิทยาลัยครบสองภาคการศึกษาแล้ว และได้รับคะแนนเฉลี่ยสะสมตั้งแต่ 1.50 ถึง 1.99 จะได้รับภาวะรอพินิจครั้งที่ 1

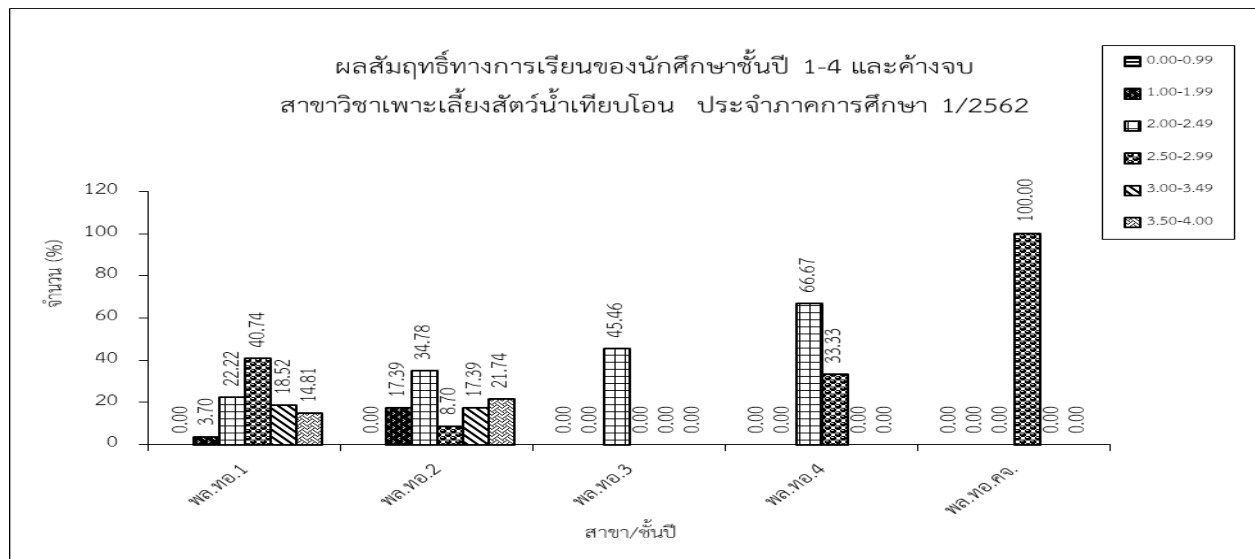

จากตาราง แสดงสรุปผลสัมฤทธิ์ทางการเรียนของนักศึกษาชั้นปีที่ 1-4 ตามสาขาวิชาเพาะเลี้ยงสัตว์น้ำ เทียบโอน โดยภาพรวม พบว่า ระดับเกรดเฉลี่ยส่วนใหญ่อยู่ที่ช่วงระดับคะแนนเฉลี่ย 2.50-2.99 คิดเป็นร้อยละ 40.75 รองลงมาคือช่วงระดับคะแนนเฉลี่ย 3.00-3.49 คิดเป็นร้อยละ 18.52 และน้อยที่สุดอยู่ในช่วงระดับคะแนนเฉลี่ย 1.00-1.99 คิดเป็นร้อยละ 3.70 มีนักศึกษาพ้นสภาพจากผลการเรียน จำนวน 1 คน, ติดสถานะวิกฤติ จำนวน 1 คน, รอพินิจ 1 จำนวน 3 คน และนักศึกษาสำเร็จการศึกษา จำนวน 2 คน

สรุปผลสัมฤทธิ์ทางการเรียนของนักศึกษา ชั้นปีที่ 1 – 4 และค้ำจบ  
สาขาวิชาการจัดการประมงและธุรกิจสัตว์น้ำ ประจำปีการศึกษา 1/2562

สาขา	ระดับเฉลี่ย						รวม	หมายเหตุ
	0.00-0.99	1.00-1.99	2.00-2.49	2.50-2.99	3.00-3.49	3.50-4.00		
	พ้นสภาพ	วิกฤติ/รอพินิจ/ พ้นสภาพ	-	-	-	-		
จก.ธส.1	4	4	1	3	4	1	17	พ้นสภาพแรกเข้า 3 คน พ้นสภาพ 1 คน วิกฤติ 4 คน
	23.53	23.53	5.88	17.65	14.82	5.88	100.00	
จก.ธส.2	0	3	6	4	7	2	22	รอพินิจ 1 3 คน
	0.00	13.64	27.27	18.18	31.82	9.09	100.00	
จก.ธส.4	0	1	4	2	15	4	26	พ้นสภาพ 1 คน
	0.00	3.85	15.38	7.69	57.69	15.38	100.00	
จก.ธส.คจ.	0	0	0	2	0	0	2	
	0.00	0.00	0.00	100.00	0.00	0.00	100.00	
รวม	4	8	11	11	26	7	67	พ้นสภาพ 5 คน วิกฤติ 4 คน รอพินิจ 1 3 คน
	5.97	11.94	16.42	16.42	38.81	10.45	100.00	

หมายเหตุ : ภาวะวิกฤติ คือ คะแนนเฉลี่ยสะสม ตั้งแต่ 1.00 ถึง 1.99 ในภาคการศึกษาแรก

คะแนนเฉลี่ยสะสมตั้งแต่ 1.25 ถึง 1.99 ในภาคการศึกษาที่สองที่เข้าศึกษา

รอพินิจ1 คือ นักศึกษาที่ได้ศึกษาในมหาวิทยาลัยครบสองภาคการศึกษาแล้ว และได้รับคะแนนเฉลี่ยสะสมตั้งแต่ 1.50 ถึง 1.99 จะได้รับภาวะรอพินิจครั้งที่ 1

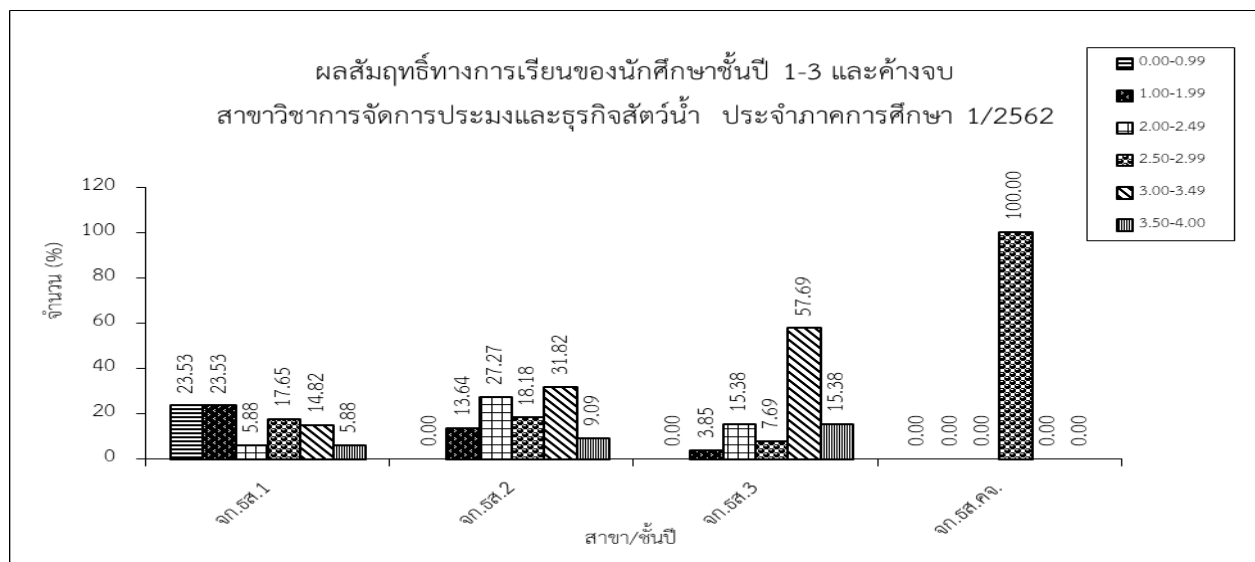

จากตาราง แสดงสรุปผลสัมฤทธิ์ทางการเรียนของนักศึกษาชั้นปีที่ 1-4 และค้ำจบ ตามสาขาวิชาการจัดการประมงและธุรกิจสัตว์น้ำ โดยภาพรวม พบว่า ระดับเกรดเฉลี่ยส่วนใหญ่อยู่ที่ช่วงระดับคะแนนเฉลี่ย 3.00-3.49 คิดเป็นร้อยละ 38.81 รองลงมาคือช่วงระดับคะแนนเฉลี่ย 2.00-2.49 และ 2.50-2.99 คิดเป็นร้อยละ 16.42 และน้อยที่สุดอยู่ในช่วงระดับคะแนนเฉลี่ย 0.00-0.99 คิดเป็นร้อยละ 5.97 ซึ่งมีนักศึกษาพ้นสภาพเนื่องจากไม่เรียนตั้งแต่แรกเข้า จำนวน 3 คน พ้นสภาพจากผลการเรียน จำนวน 1 คน สถานะวิกฤติ 4 คน และรอพินิจ 1 จำนวน 3 คน

สรุปผลสัมฤทธิ์ทางการเรียนของนักศึกษา ชั้นปีที่ 1 - 4  
สาขาอุตสาหกรรมอาหารและผลิตภัณฑ์ประมง (ตามสาขาวิชา) ประจำปีการศึกษา 1/2562

สาขา	ระดับเฉลี่ย						รวม	หมายเหตุ
	0.00-0.99	1.00-1.99	2.00-2.49	2.50-2.99	3.00-3.49	3.50-4.00		
	พินสภาพ	วิกฤติ/รอพินิจ/ พินสภาพ	-	-	-	-		
อุตสาหกรรมฯ	0	8	3	14	5	5	35	วิกฤติ 4 คน รอพินิจ 1 4 คน
	0.00	22.86	8.57	40.00	14.29	14.29	100.00	
อุตสาหกรรมฯ ทอ.	0	2	4	6	0	0	12	วิกฤติ 1 คน รอพินิจ 1 1 คน สำเร็จการศึกษา 1 คน
	0.00	16.67	33.33	50.00	0.00	0.00	100.00	
รวม	0	10	7	20	5	5	47	วิกฤติ 5 คน รอพินิจ 1 5 คน สำเร็จการศึกษา 1 คน
	0.00	21.28	14.89	42.55	10.64	10.64	100.00	

หมายเหตุ : ภาวะวิกฤติ คือ คะแนนเฉลี่ยสะสม ตั้งแต่ 1.00 ถึง 1.99 ในภาคการศึกษาแรก

คะแนนเฉลี่ยสะสมตั้งแต่ 1.25 ถึง 1.99 ในภาคการศึกษาที่สองที่เข้าศึกษา

รอพินิจ 1 คือ นักศึกษาที่ได้ศึกษาในมหาวิทยาลัยครบสองภาคการศึกษาแล้ว และได้รับคะแนนเฉลี่ยสะสมตั้งแต่ 1.50 ถึง 1.99 จะได้รับภาวะรอพินิจครั้งที่ 1

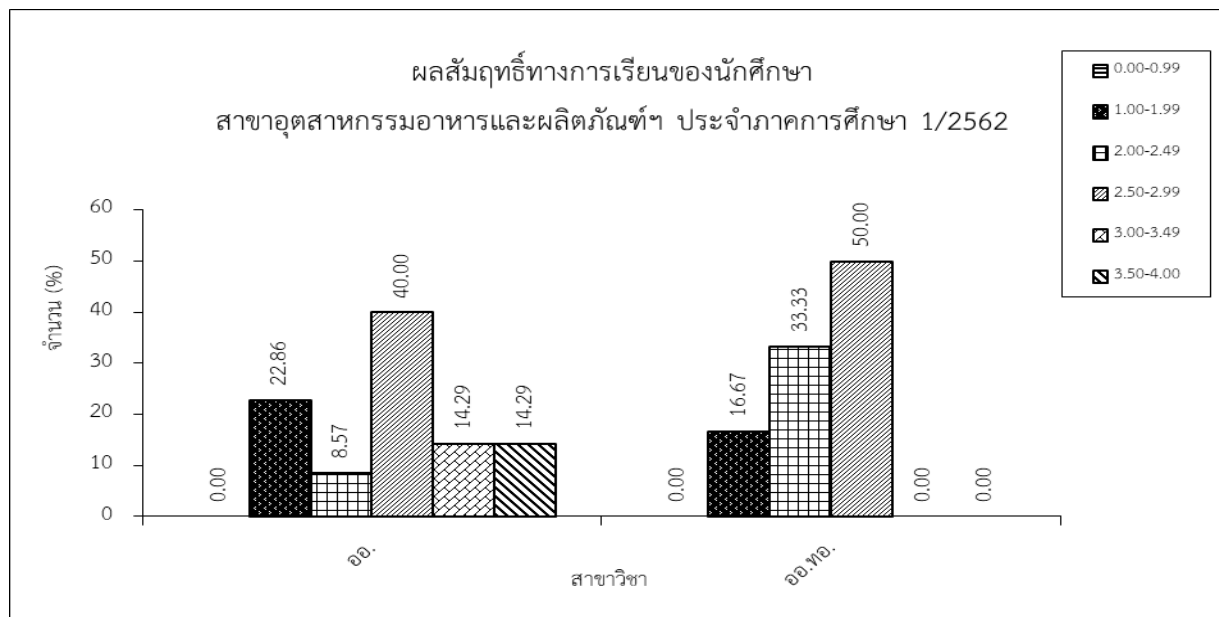

จากตาราง แสดงสรุปผลสัมฤทธิ์ทางการเรียนของนักศึกษาชั้นปีที่ 1 - 4 ตามสาขาอุตสาหกรรมอาหารและผลิตภัณฑ์ โดยภาพรวม พบว่า ระดับเกรดเฉลี่ยส่วนใหญ่อยู่ที่ช่วงระดับคะแนนเฉลี่ย 2.50-2.99 คิดเป็นร้อยละ 42.55 รองลงมาคือช่วงระดับคะแนนเฉลี่ย 1.00-1.99 คิดเป็นร้อยละ 21.28 และน้อยที่สุดในช่วงระดับคะแนนเฉลี่ย 3.00-3.49 และ 3.50-4.00 คิดเป็นร้อยละ 10.64 ซึ่งมีนักศึกษาติดสถานะวิกฤติ จำนวน 5 คน รอพินิจ 1 จำนวน 5 คน และสำเร็จการศึกษา 1 คน

สรุปผลสัมฤทธิ์ทางการเรียนของนักศึกษา ชั้นปีที่ 1 – 4  
สาขาวิชาอุตสาหกรรมอาหาร ประจำปีภาคการศึกษา 1/2562

สาขา	ระดับเฉลี่ย						รวม	หมายเหตุ
	0.00-0.99	1.00-1.99	2.00-2.49	2.50-2.99	3.00-3.49	3.50-4.00		
	พ้นสภาพ	วิกฤติ/รอพินิจ/ พ้นสภาพ	-	-	-	-		
ออ.1	0	4	1	4	1	0	10	วิกฤติ 4 คน
	0.00	40.00	10.00	40.00	10.00	0.00	100.00	
ออ.2	0	4	1	0	2	2	9	รอพินิจ 4 คน
	0.00	44.44	11.11	0.00	22.22	22.22	100.00	
ออ.3	0	0	1	4	1	0	6	
	0.00	0.00	16.67	66.67	16.67	0.00	100.00	
ออ.4	0	0	0	6	1	3	10	
	0.00	0.00	0.00	60.00	10.00	30.00	100.00	
รวม	0	8	3	14	5	5	35	วิกฤติ 4 คน รอพินิจ 4 คน
	0.00	22.86	8.57	40.00	14.29	14.29	100.00	

หมายเหตุ : ภาวะวิกฤติ คือ คะแนนเฉลี่ยสะสม ตั้งแต่ 1.00 ถึง 1.99 ในภาคการศึกษาแรก

คะแนนเฉลี่ยสะสมตั้งแต่ 1.25 ถึง 1.99 ในภาคการศึกษาที่สองที่เข้าศึกษา

รอพินิจ 1 คือ นักศึกษาที่ได้ศึกษาในมหาวิทยาลัยครบสองภาคการศึกษาแล้ว และได้รับคะแนนเฉลี่ยสะสมตั้งแต่ 1.50 ถึง 1.99 จะได้รับภาวะรอพินิจครั้งที่ 1

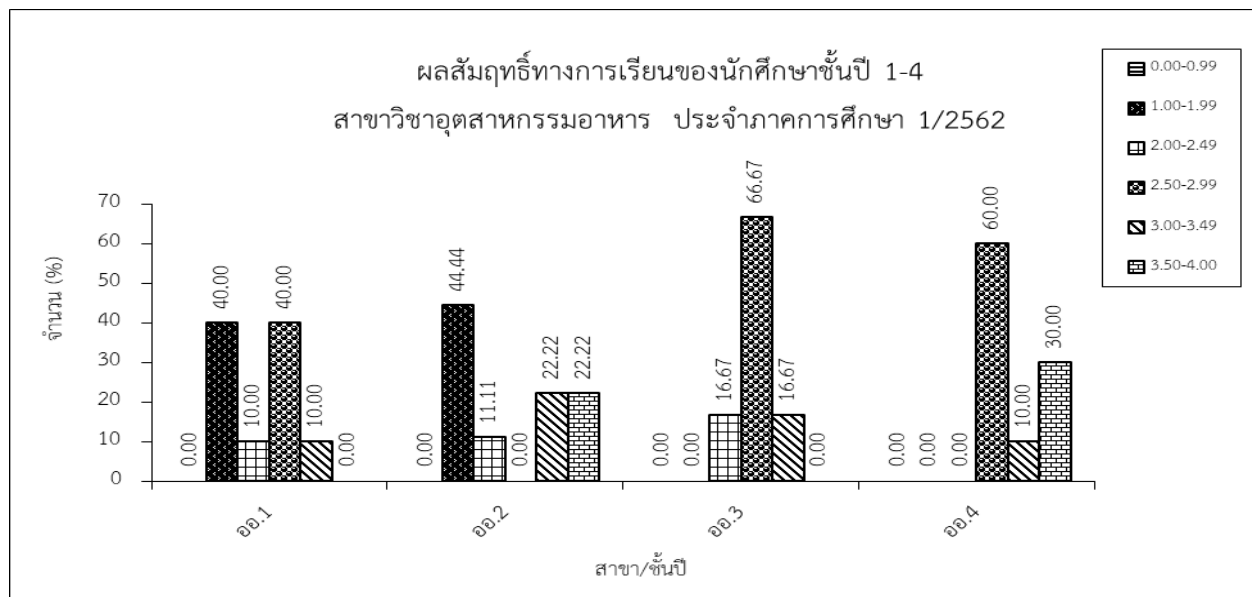

จากตาราง แสดงสรุปผลสัมฤทธิ์ทางการเรียนของนักศึกษาชั้นปีที่ 1 - 4 ตามสาขาวิชาอุตสาหกรรมอาหาร โดยภาพรวม พบว่า ระดับเกรดเฉลี่ยส่วนใหญ่อยู่ที่ช่วงระดับคะแนนเฉลี่ย 2.50-2.99 คิดเป็นร้อยละ 40.00 รองลงมาคือช่วงระดับคะแนนเฉลี่ย 1.00-1.99 คิดเป็นร้อยละ 22.86 และน้อยที่สุดอยู่ในช่วงระดับคะแนนเฉลี่ย 2.00-2.49 คิดเป็นร้อยละ 8.57 ซึ่งมีนักศึกษาติดสถานะวิกฤติ จำนวน 4 คน และสถานะรอพินิจ 1 จำนวน 4 คน

สรุปผลสัมฤทธิ์ทางการเรียนของนักศึกษา ชั้นปีที่ 1-3  
สาขาวิชาอุตสาหกรรมอาหาร เทียบโอน ประจำภาคการศึกษา 1/2562

สาขา	ระดับเฉลี่ย						รวม	หมายเหตุ
	0.00-0.99	1.00-1.99	2.00-2.49	2.50-2.99	3.00-3.49	3.50-4.00		
	พ้นสภาพ	วิกฤติ/รอพินิจ/ พ้นสภาพ	-	-	-	-		
อ.ทอ.1	0	1	0	1	0	0	2	วิกฤติ 1 คน
	0.00	50.00	0.00	50.00	0.00	0.00	100.00	
อ.ทอ.2	0	1	2	5	0	0	8	รอพินิจ 1 คน
	0.00	12.50	25.00	62.50	0.00	0.00	100.00	
อ.ทอ.3	0	0	2	0	0	0	2	สำเร็จการศึกษา 1 คน
	0.00	0.00	100.00	0.00	0.00	0.00	100.00	
รวม	0	2	4	6	0	0	12	วิกฤติ 1 คน รอพินิจ 1 คน สำเร็จการศึกษา 1 คน
	0.00	16.67	33.33	50.00	0.00	0.00	100.00	

หมายเหตุ : ภาวะวิกฤติ คือ คะแนนเฉลี่ยสะสม ตั้งแต่ 1.00 ถึง 1.99 ในภาคการศึกษาแรก

คะแนนเฉลี่ยสะสมตั้งแต่ 1.25 ถึง 1.99 ในภาคการศึกษาที่สองที่เข้าศึกษา

รอพินิจ 1 คือ นักศึกษาที่ได้ศึกษาในมหาวิทยาลัยครบสองภาคการศึกษาแล้ว และได้รับคะแนนเฉลี่ยสะสมตั้งแต่ 1.50 ถึง 1.99 จะได้รับภาวะรอพินิจครั้งที่ 1

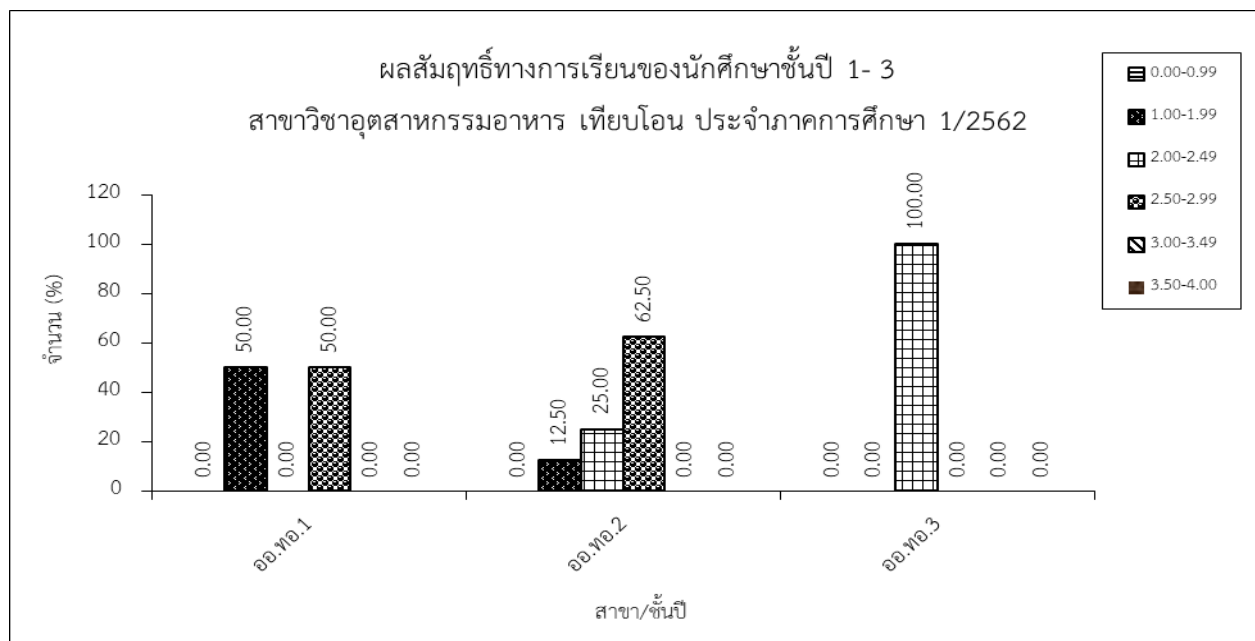

จากตาราง แสดงสรุปผลสัมฤทธิ์ทางการเรียนของนักศึกษาชั้นปีที่ 1-3 ตามสาขาวิชาอุตสาหกรรมอาหาร เทียบโอน โดยภาพรวม พบว่า ระดับเกรดเฉลี่ยส่วนใหญ่อยู่ที่ช่วงระดับคะแนนเฉลี่ย 2.50-2.99 คิดเป็นร้อยละ 50.00 รองลงมาคือช่วงระดับคะแนนเฉลี่ย 2.00-2.49 คิดเป็นร้อยละ 33.33 และน้อยที่สุดอยู่ในช่วงระดับคะแนนเฉลี่ย 1.00-1.99 คิดเป็นร้อยละ 16.67 ซึ่งมีนักศึกษาที่ติดสถานะวิกฤติ จำนวน 1 คน รอพินิจ 1 จำนวน 1 คน และสำเร็จการศึกษา จำนวน 1 คน



สรุปผลสัมฤทธิ์ทางการเรียนของนักศึกษา ชั้นปีที่ 1 – 4 และค้างจบ  
สาขาวิทยาศาสตร์ทางทะเล (ตามสาขาวิชา) ประจำปีการศึกษา 1/2562

สาขา	ระดับเฉลี่ย						รวม	หมายเหตุ
	0.00-0.99	1.00-1.99	2.00-2.49	2.50-2.99	3.00-3.49	3.50-4.00		
	พันสภาพ	วิกฤติ/รอพินิจ/ พันสภาพ	-	-	-	-		
วิทยาศาสตร์ทางทะเล /ชีววิทยาทางทะเล	1	1	11	19	17	11	60	พันสภาพแรกเข้า 1 คน
	1.67	1.67	18.33	31.67	28.33	18.33	100.00	

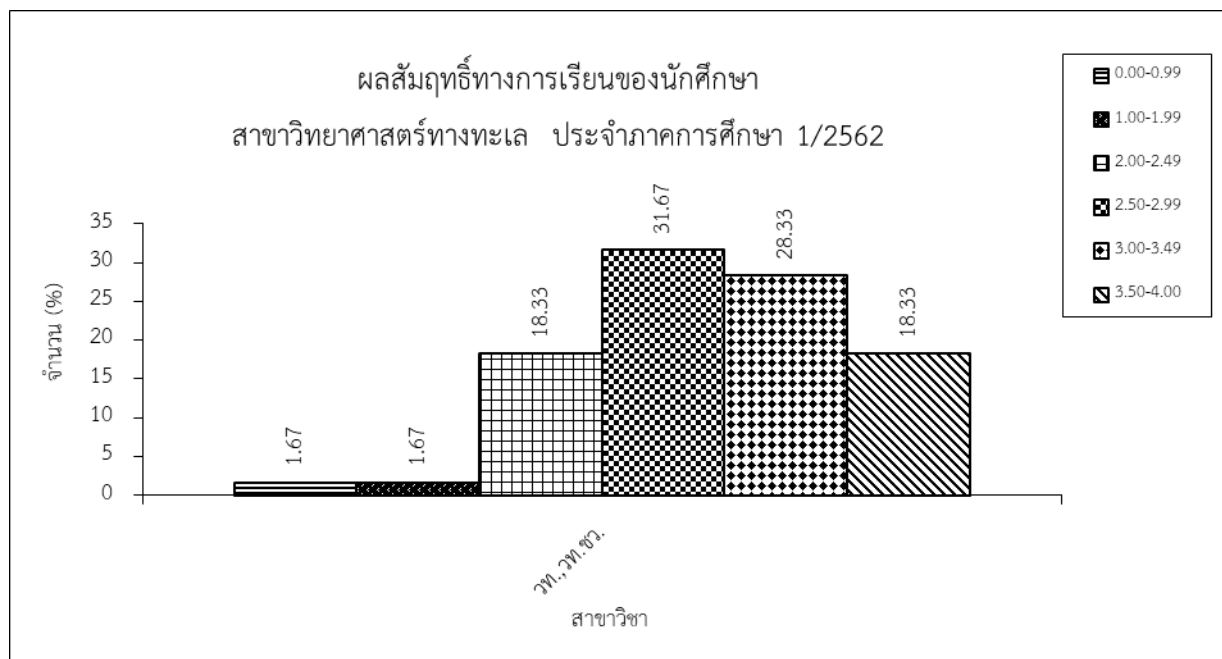

จากตาราง แสดงสรุปผลสัมฤทธิ์ทางการเรียนของนักศึกษาชั้นปีที่ 1 - 4 และค้างจบ ตามสาขาวิทยาศาสตร์ทางทะเล โดยภาพรวม พบว่า ระดับเกรดเฉลี่ยส่วนใหญ่อยู่ที่ช่วงระดับคะแนนเฉลี่ย 2.50-2.99 คิดเป็นร้อยละ 31.67 รองลงมาคือช่วงระดับคะแนนเฉลี่ย 3.00-3.49 คิดเป็นร้อยละ 28.33 และน้อยที่สุดในช่วงระดับคะแนนเฉลี่ย 0.00-0.99 และ 1.00-1.99 คิดเป็นร้อยละ 4.44 ซึ่งมีนักศึกษาพันสภาพเนื่องจากไม่เรียนตั้งแต่แรกเข้า จำนวน 1 คน

สรุปผลสัมฤทธิ์ทางการเรียนของนักศึกษา ชั้นปีที่ 1 – 4 และค้างจบ  
สาขาวิชาวิทยาศาสตร์ทางทะเล และสาขาวิชาวิทยาศาสตร์ทางทะเล แขนงวิชาชีววิทยาทางทะเล  
ประจำปีภาคการศึกษา 1/2562

สาขา	ระดับเฉลี่ย						รวม	หมายเหตุ
	0.00-0.99	1.00-1.99	2.00-2.49	2.50-2.99	3.00-3.49	3.50-4.00		
	พ้นสภาพ	วิกฤติ/รอพินิจ/ พ้นสภาพ	-	-	-	-		
วท.1	1	0	0	6	12	7	26	พ้นสภาพแรกเข้า 1 คน
	3.85	0.00	0.00	23.08	46.15	26.92	100.00	
วท.2	0	1	8	7	3	2	21	รอพินิจ 1 1 คน
	0.00	4.76	38.10	33.33	14.29	9.52	100.00	
วท.ชว.3	0	0	1	1	0	1	3	
	0.00	0.00	33.33	33.33	0.00	33.33	100.00	
วท.ชว.4	0	0	2	5	2	1	10	
	0.00	0.00	20.00	50.00	20.00	10.00	100.00	
วท.ชว.คจ.	0	0	0	1	0	0	1	
	0.00	0.00	0.00	100.00	0.00	0.00	100.00	
รวม	1	1	11	19	17	11	60	พ้นสภาพแรกเข้า 1 คน รอพินิจ 1 1 คน
	1.67	1.67	18.33	31.67	28.33	18.33	100.00	

หมายเหตุ : รอพินิจ1 คือ นักศึกษาที่ได้ศึกษาในมหาวิทยาลัยครบสองภาคการศึกษาแล้ว และได้รับคะแนนเฉลี่ยสะสมตั้งแต่ 1.50 ถึง 1.99 จะได้รับภาวะรอพินิจครั้งที่ 1

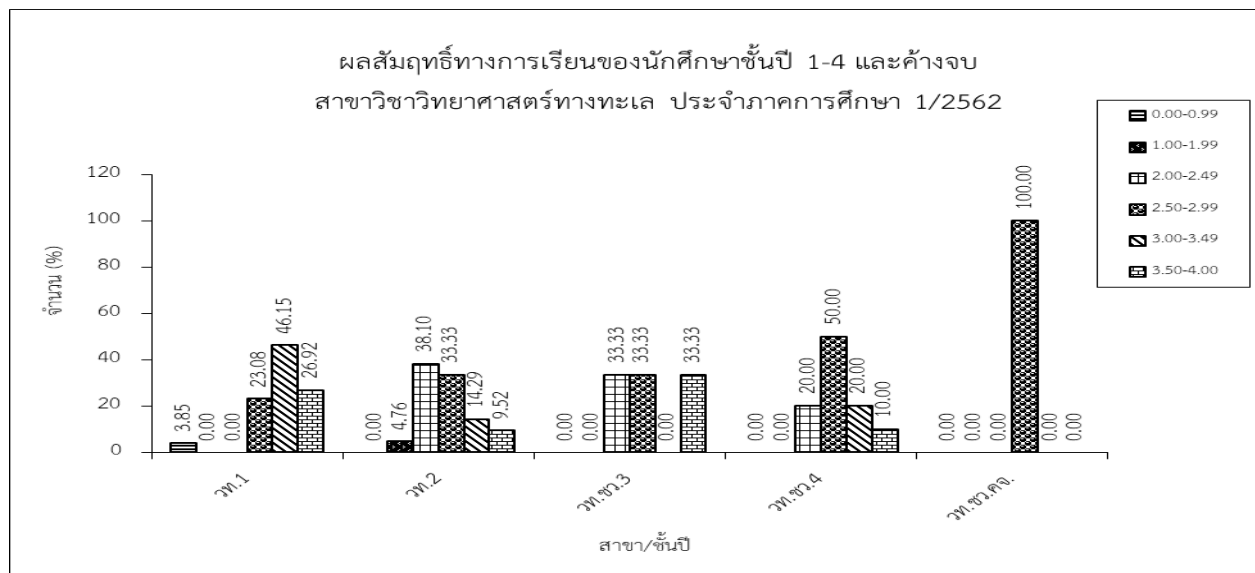

จากตาราง แสดงสรุปผลสัมฤทธิ์ทางการเรียนของนักศึกษาชั้นปีที่ 1 - 4 และค้างจบ ตามสาขาวิทยาศาสตร์ทางทะเล โดยภาพรวม พบว่า ระดับเกรดเฉลี่ยส่วนใหญ่อยู่ที่ช่วงระดับคะแนนเฉลี่ย 2.50-2.99 คิดเป็นร้อยละ 31.67 รองลงมาคือช่วงระดับคะแนนเฉลี่ย 3.00-3.49 คิดเป็นร้อยละ 28.33 และน้อยที่สุดอยู่ในช่วงระดับคะแนนเฉลี่ย 0.00-0.99 และ 1.00-1.99 คิดเป็นร้อยละ 1.67 ซึ่งมีนักศึกษาพ้นสภาพเนื่องจากไม่เข้าเรียนตั้งแต่แรกเข้า จำนวน 1 คน และติดสถานะรอพินิจ 1 จำนวน 1 คน

สรุปผลสัมฤทธิ์ทางการเรียนของนักศึกษา ชั้นปีที่ 1 – 4 และค้างจบ  
สาขาสิ่งแวดล้อม (ตามสาขาวิชา) ประจำปีการศึกษา 1/2562

สาขา	ระดับเฉลี่ย						รวม	หมายเหตุ
	0.00-0.99	1.00-1.99	2.00-2.49	2.50-2.99	3.00-3.49	3.50-4.00		
	พ้นสภาพ	วิกฤติ/รอพินิจ/ พ้นสภาพ	-	-	-	-		
ทรัพยากรและ สิ่งแวดล้อม	2	2	21	15	9	9	58	พ้นสภาพแรกเข้า 2 คน รอพินิจ 1 2 คน
	3.45	3.45	36.21	25.86	15.52	15.52	100.00	
การจัดการ สิ่งแวดล้อม	0	0	1	0	0	0	1	
	0.00	0.00	100.00	0.00	0.00	0.00	100.00	
วิทยาศาสตร์ และสิ่งแวดล้อม	0	0	2	3	5	2	12	
	0.00	0.00	16.67	25.00	41.67	16.67	100.00	
วิทยาศาสตร์และ เทคโนโลยี สวล.	0	0	1	5	6	4	16	
	0.00	0.00	6.25	31.25	37.50	25.00	100.00	
รวม	2	2	25	23	20	15	87	พ้นสภาพแรกเข้า 2 คน รอพินิจ 1 2 คน
	2.30	2.30	28.74	26.44	22.99	17.24	100.00	

หมายเหตุ : รอพินิจ1 คือ นักศึกษาที่ได้ศึกษาในมหาวิทยาลัยครบสองภาคการศึกษาแล้ว และได้รับคะแนนเฉลี่ยสะสมตั้งแต่ 1.50 ถึง 1.99 จะได้รับภาวะรอพินิจครั้งที่ 1

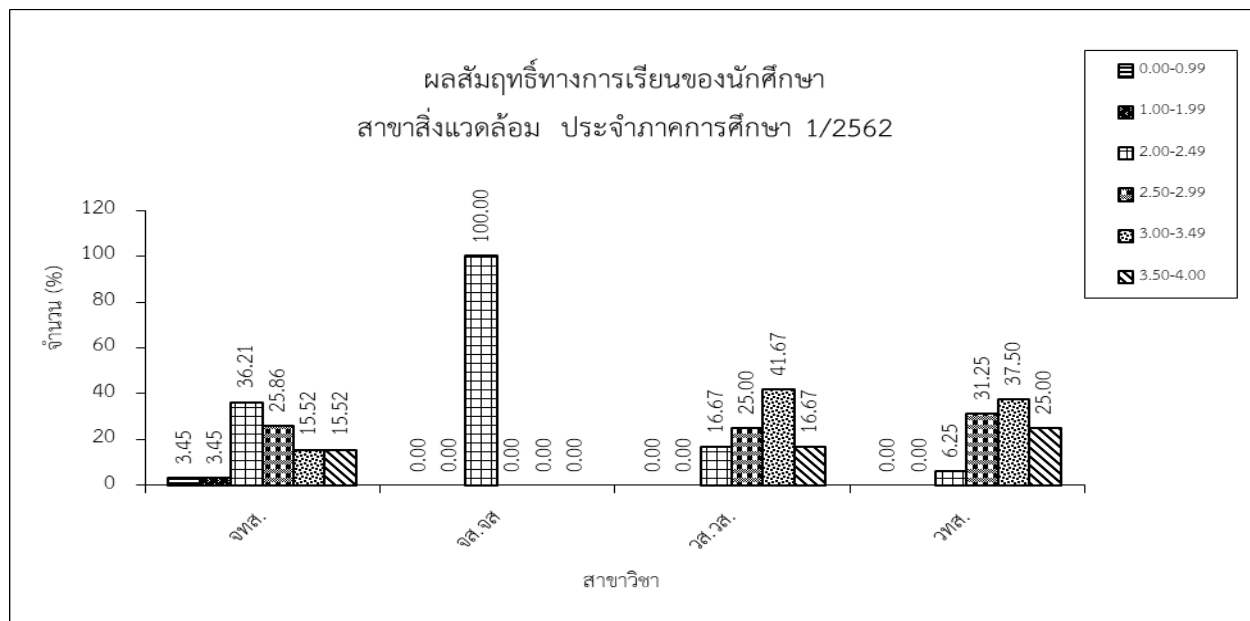

จากตาราง แสดงสรุปผลสัมฤทธิ์ทางการเรียนของนักศึกษาชั้นปีที่ 1 - 4 และค้างจบ ตามสาขาสิ่งแวดล้อม โดยภาพรวม พบว่า ระดับเกรดเฉลี่ยส่วนใหญ่อยู่ที่ช่วงระดับคะแนนเฉลี่ย 2.00-2.49 คิดเป็นร้อยละ 28.74 รองลงมาคือช่วงระดับคะแนนเฉลี่ย 2.50-2.99 คิดเป็นร้อยละ 26.44 และน้อยที่สุดอยู่ในช่วงระดับคะแนนเฉลี่ย 0.00-0.99 และ 1.00-1.99 คิดเป็นร้อยละ 2.30 ซึ่งมีนักศึกษาพ้นสภาพเนื่องจากไม่เข้าเรียนตั้งแต่แรกเข้า จำนวน 2 คน และติดสถานะรอพินิจ 1 จำนวน 2 คน

สรุปผลสัมฤทธิ์ทางการเรียนของนักศึกษา ชั้นปี 1-3 สาขาการจัดการทรัพยากรและสิ่งแวดล้อม  
และปี 4 สาขาทรัพยากรและสิ่งแวดล้อม ประจำปีภาคการศึกษา 1/2562

สาขา	ระดับเฉลี่ย						รวม	หมายเหตุ
	0.00-0.99	1.00-1.99	2.00-2.49	2.50-2.99	3.00-3.49	3.50-4.00		
	พ้นสภาพ	วิกฤติ/รอพินิจ/ พ้นสภาพ	-	-	-	-		
จทส.1	2	0	7	8	2	2	21	พ้นสภาพแรกเข้า 2 คน
	9.52	0.00	27.28	38.10	9.52	9.52	100.00	
จทส.2	0	2	8	2	3	3	18	รอพินิจ 2 คน
	0.00	11.11	27.28	11.11	16.67	16.67	100.00	
จทส.3	0	0	3	2	4	2	11	
	0.00	0.00	27.27	18.18	36.36	18.18	100.00	
จส.ทส.4	0	0	2	2	0	2	6	
	0.00	0.00	33.33	33.33	0.00	33.33	100.00	
จส.ทส.คจ	0	0	1	1	0	0	2	
	0.00	0.00	50.00	50.00	0.00	0.00	100.00	
รวม	2	2	21	15	9	9	58	พ้นสภาพแรกเข้า 2 คน รอพินิจ 1 2 คน
	3.45	3.45	36.21	25.86	15.52	15.52	100.00	

หมายเหตุ : รอพินิจ 1 คือ นักศึกษาที่ได้ศึกษาในมหาวิทยาลัยครบสองภาคการศึกษาแล้ว และได้รับคะแนนเฉลี่ยสะสมตั้งแต่ 1.50 ถึง 1.99 จะได้รับภาวะรอพินิจครั้งที่ 1

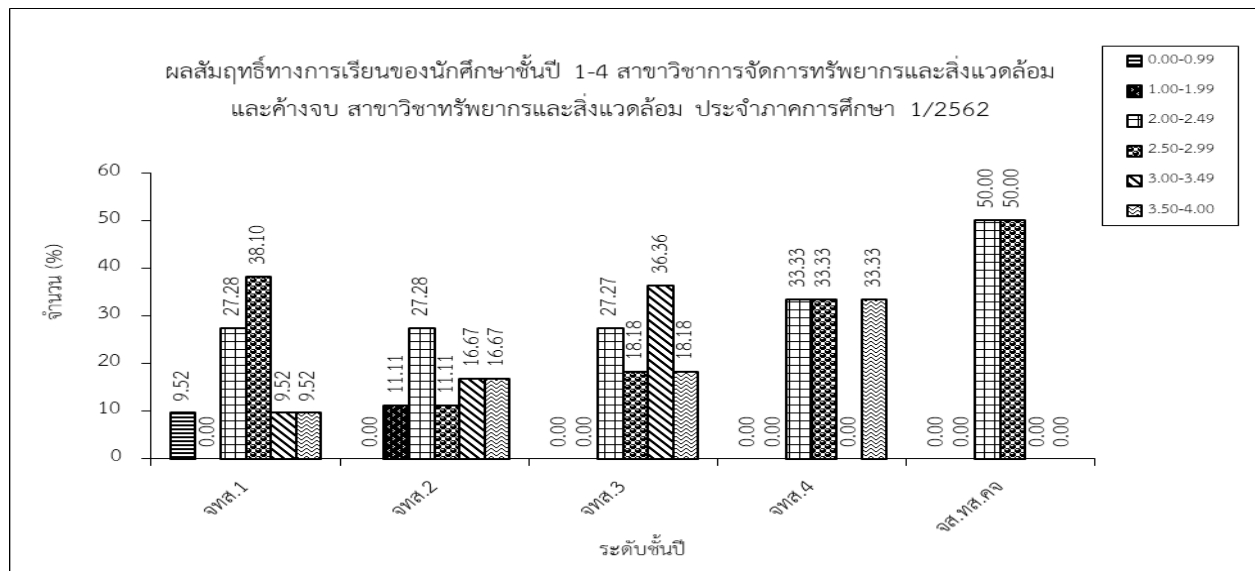

จากตาราง แสดงสรุปผลสัมฤทธิ์ทางการเรียนของนักศึกษาชั้นปี 1-3 ตามสาขาวิชาการจัดการทรัพยากรและสิ่งแวดล้อม และปี 4- ค้ำจบ สาขาวิชาทรัพยากรและสิ่งแวดล้อม โดยภาพรวม พบว่าระดับเกรดเฉลี่ยส่วนใหญ่อยู่ที่ช่วงระดับคะแนนเฉลี่ย 2.00-2.49 คิดเป็นร้อยละ 36.21 รองลงมาคือช่วงระดับคะแนนเฉลี่ย 2.50-2.99 คิดเป็นร้อยละ 25.86 และน้อยที่สุดอยู่ในช่วงระดับคะแนนเฉลี่ย 0.00-0.99 และ 1.00-1.99 คิดเป็นร้อยละ 3.45 ซึ่งมีนักศึกษาพ้นสภาพเนื่องจากไม่เข้าเรียนตั้งแต่แรกเข้า จำนวน 2 คนและติดสถานะรอพินิจ 1 จำนวน 2 คน

สรุปผลสัมฤทธิ์ทางการเรียนของนักศึกษา ชั้นปีที่ 4 – ค้างจบ  
สาขาวิชาการจัดการสิ่งแวดล้อม ประจำปีการศึกษา 1/2562

สาขา	ระดับเฉลี่ย						รวม	หมายเหตุ
	0.00-0.99	1.00-1.99	2.00-2.49	2.50-2.99	3.00-3.49	3.50-4.00		
	พ้นสภาพ	วิกฤติ/รอพินิจ/ พ้นสภาพ	-	-	-	-		
จส.จส.คจ.	0	0	1	0	0	0	1	
	0.00	0.00	100.00	0.00	0.00	0.00	100.00	

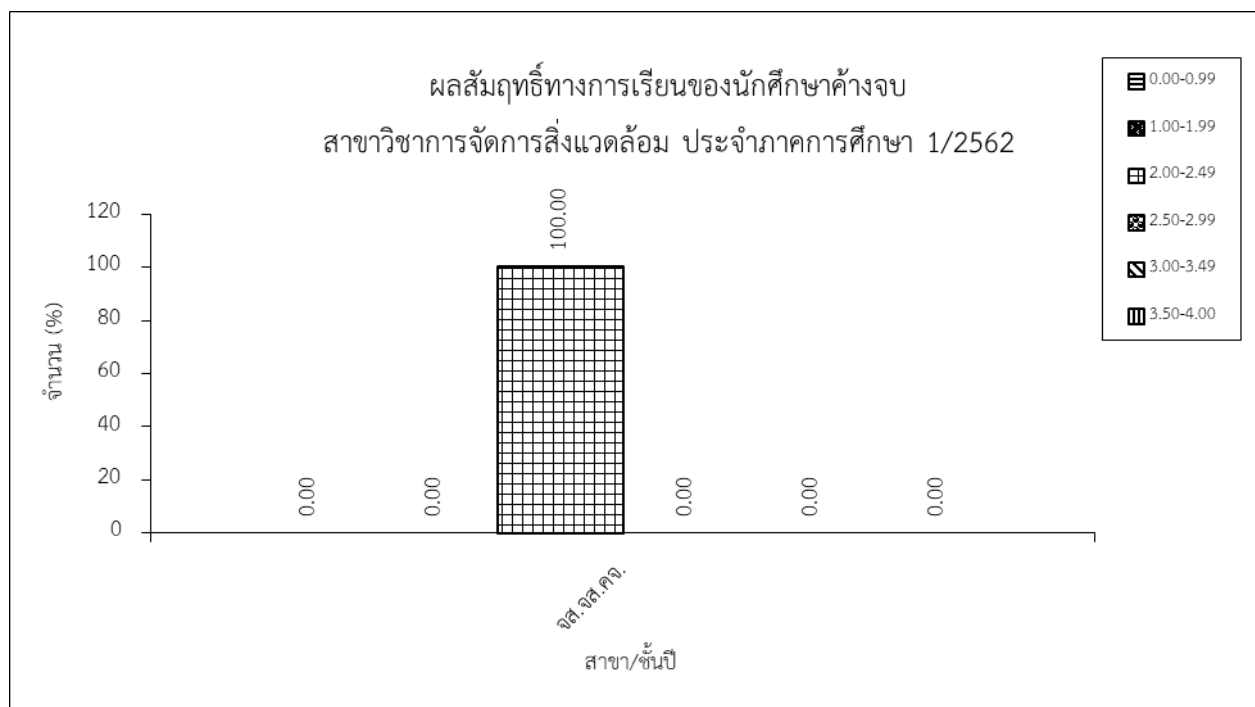

จากตาราง แสดงสรุปผลสัมฤทธิ์ทางการเรียนของนักศึกษาค้างจบ ตามสาขาวิชาการจัดการสิ่งแวดล้อม โดยภาพรวม พบว่าระดับเกรดเฉลี่ยส่วนใหญ่อยู่ที่ช่วงระดับคะแนนเฉลี่ย 2.00-2.49 คิดเป็นร้อยละ 100.00

สรุปผลสัมฤทธิ์ทางการเรียนของนักศึกษา ชั้นปีที่ 4  
สาขาวิชาวิทยาศาสตร์สิ่งแวดล้อม ประจำปีการศึกษา 1/2562

สาขา	ระดับเฉลี่ย						รวม	หมายเหตุ
	0.00-0.99	1.00-1.99	2.00-2.49	2.50-2.99	3.00-3.49	3.50-4.00		
	พ้นสภาพ	วิกฤติ/รอพินิจ/ พ้นสภาพ	-	-	-	-		
วส.วส.4	0	0	2	3	5	2	12	
	0.00	0.00	16.67	25.00	41.67	16.67	100.00	

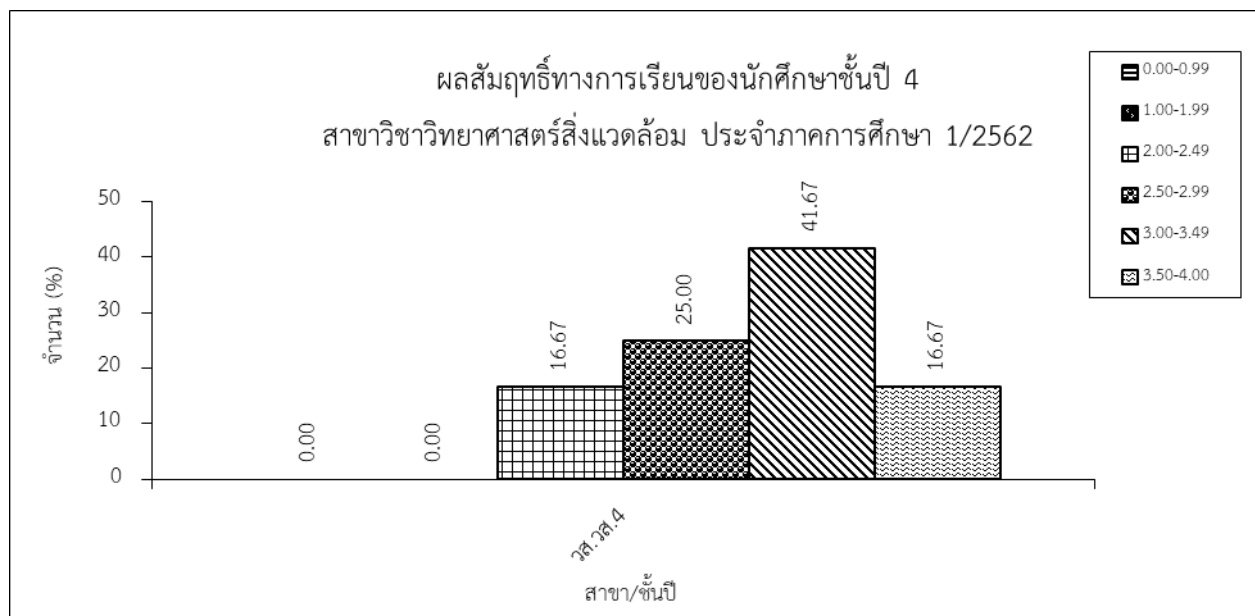

จากตาราง แสดงสรุปผลสัมฤทธิ์ทางการเรียนของนักศึกษาชั้นปีที่ 4 ตามสาขาวิชาวิทยาศาสตร์สิ่งแวดล้อม โดยภาพรวม พบว่าระดับเกรดเฉลี่ยส่วนใหญ่อยู่ที่ช่วงระดับคะแนนเฉลี่ย 3.00-3.49 คิดเป็นร้อยละ 41.67 รองลงมาคือช่วงระดับคะแนนเฉลี่ย 2.50-2.99 คิดเป็นร้อยละ 25.00 และน้อยที่สุด คือช่วงระดับคะแนนเฉลี่ย 2.00-2.49 และ 3.50-4.00 คิดเป็นร้อยละ 16.67

สรุปผลสัมฤทธิ์ทางการเรียนของนักศึกษา ชั้นปีที่ 1-3  
สาขาวิชาวิทยาศาสตร์และเทคโนโลยีสิ่งแวดล้อม ประจำปีการศึกษา 1/2562

สาขา	ระดับเฉลี่ย						รวม	หมายเหตุ
	0.00-0.99	1.00-1.99	2.00-2.49	2.50-2.99	3.00-3.49	3.50-4.00		
	พ้นสภาพ	วิกฤติ/รอพินิจ/ พ้นสภาพ	-	-	-	-		
วทส.1	0	0	1	3	1	1	6	
	0.00	0.00	16.67	50.00	33.34	33.33	100.00	
วทส.2	0	0	0	1	2	1	4	
	0.00	0.00	0.00	25.00	33.34	33.33	100.00	
วทส.3	0	0	0	1	3	2	6	
	0.00	0.00	0.00	16.67	50.00	33.33	100.00	
รวม	0	0	1	5	6	4	16	
	0.00	0.00	6.25	22.23	37.50	25.00	100.00	

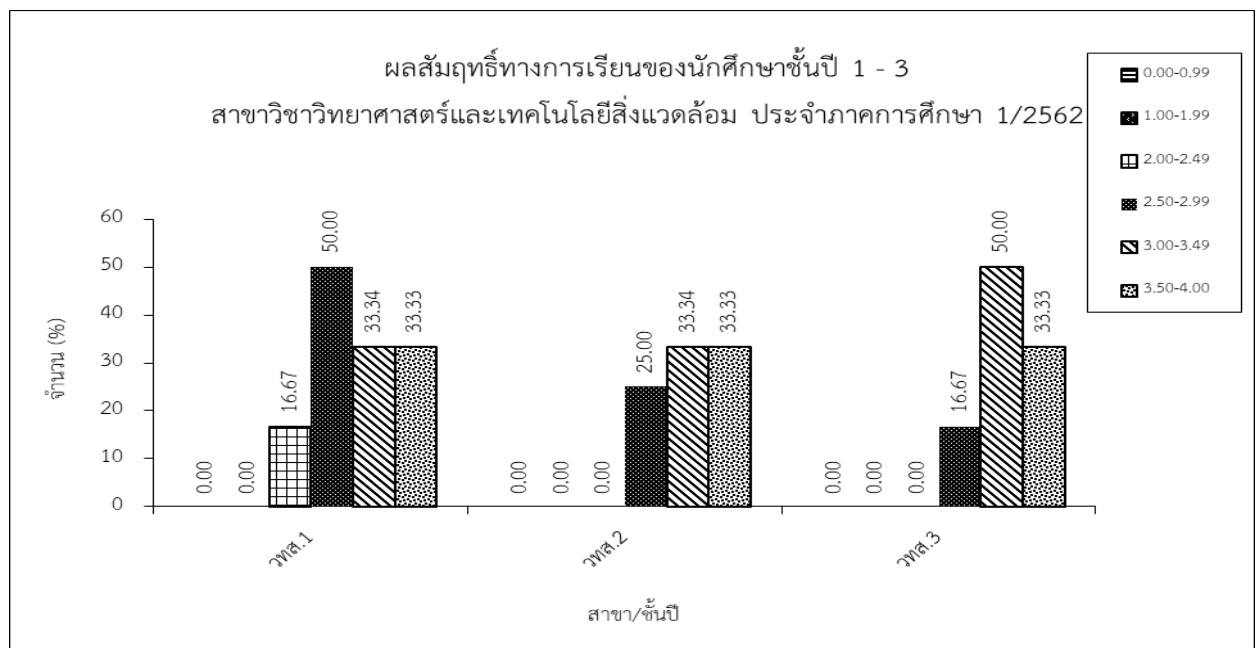

จากตาราง แสดงสรุปผลสัมฤทธิ์ทางการเรียนของนักศึกษาชั้นปีที่ 1-2 ตามสาขาวิชาวิทยาศาสตร์และเทคโนโลยีสิ่งแวดล้อม โดยภาพรวม พบว่า ระดับเกรดเฉลี่ยส่วนใหญ่อยู่ที่ช่วงระดับคะแนนเฉลี่ย 3.00-3.49 คิดเป็นร้อยละ 37.50 รองลงมาคือช่วงระดับคะแนนเฉลี่ย 3.50-4.00 คิดเป็นร้อยละ 25.00 และน้อยที่สุดอยู่ในช่วงระดับคะแนนเฉลี่ย 2.00-2.49 คิดเป็นร้อยละ 6.25

สรุปผลสัมฤทธิ์ทางการเรียนของนักศึกษา ค้างจบ  
ประจำภาคการศึกษา 1/2562

คณะวิทยาศาสตร์และเทคโนโลยีการประมง

โดยจำแนกออกตามสาขาวิชาจำนวน 4 สาขาวิชา ดังต่อไปนี้

1. สาขาวิชาเพาะเลี้ยงสัตว์น้ำ
2. สาขาวิชาอุตสาหกรรมอาหาร
3. สาขาวิชาการจัดการสิ่งแวดล้อมท้องถิ่น แขนงวิชาการจัดการสิ่งแวดล้อม
4. สาขาวิชาวิทยาศาสตร์ทางทะเล แขนงวิชาการจัดการทรัพยากรและการท่องเที่ยวทางทะเล



สรุปผลสัมฤทธิ์ทางการเรียนของนักศึกษา ค้างจบ  
ตามสาขาวิชาโดยภาพรวม สังกัดคณะวิทยาศาสตร์และเทคโนโลยีการประมง  
ประจำปีการศึกษา 1/2562

ชั้นปี	ระดับเฉลี่ย						รวม	หมายเหตุ
	0.00-1.49	1.50-1.74	1.75-1.99	2.00-2.99	3.00-3.49	3.50-4.00		
	30 นก.ขึ้นไป พ้นสภาพ	60 นก.ขึ้นไป พ้นสภาพ	-	-	-	-		
พล.คจ.	0	0	0	1	0	0	1	
	0.00	0.00	0.00	100.00	0.00	0.00	100.00	
ออ.คจ	0	0	0	1	0	0	1	
	0.00	0.00	0.00	100.00	0.00	0.00	100.00	
จส.จส.คจ	0	0	0	1	0	0	1	
	0.00	0.00	0.00	100.00	0.00	0.00	100.00	
จส.จทส.คจ	0	0	0	1	0	0	1	
	0.00	0.00	0.00	100.00	0.00	0.00	100.00	
รวม	0	0	0	4	0	0	4	
	0.00	0.00	0.00	100.00	0.00	0.00	100.00	

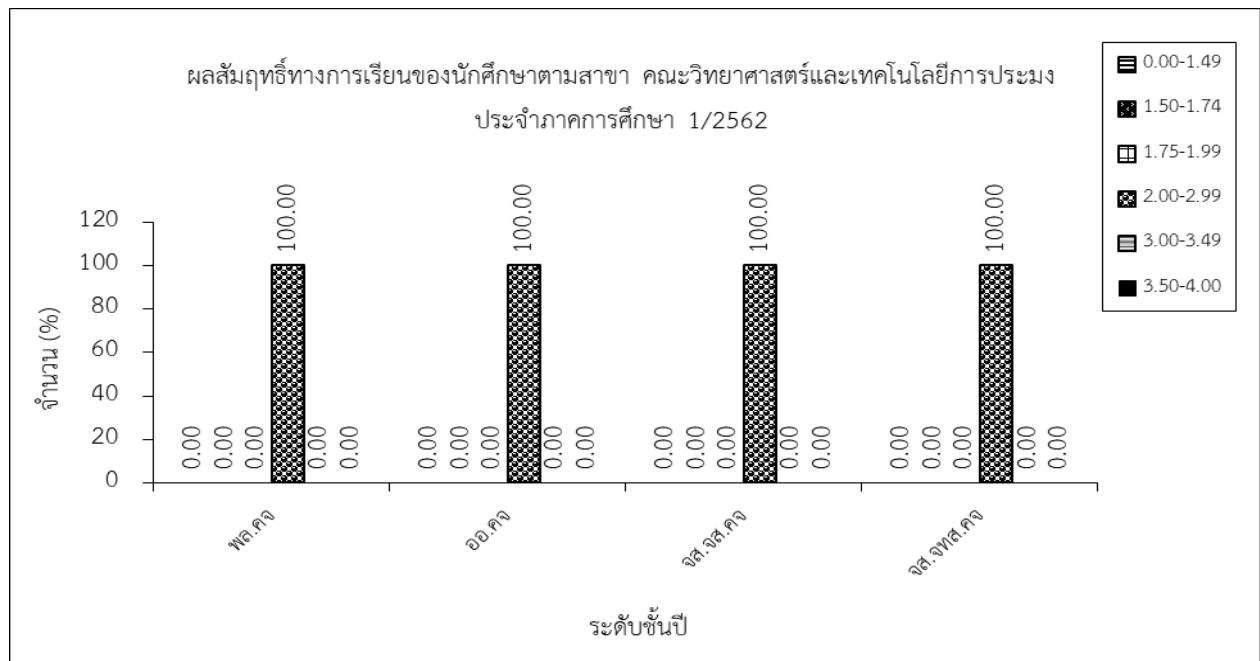

จากตาราง แสดงสรุปผลสัมฤทธิ์ทางการเรียนของนักศึกษา ค้างจบ ตามสาขาวิชา โดยภาพ สังกัดคณะวิทยาศาสตร์และเทคโนโลยีการประมง พบว่า ระดับเกรดเฉลี่ยอยู่ที่ช่วงระดับคะแนนเฉลี่ย 2.00-2.99 คิดเป็นร้อยละ 100.00

## คณะวิศวกรรมศาสตร์และเทคโนโลยี

สรุปผลสัมฤทธิ์ทางการเรียนของนักศึกษาชั้นปีที่ 1 - 4 และค้ำจบ  
ประจำภาคการศึกษา 1/2562

คณะวิศวกรรมศาสตร์และเทคโนโลยี โดยจำแนกออกตามสาขา 2 สาขา ดังต่อไปนี้

1. สาขาเทคโนโลยีวิศวกรรม
2. สาขาวิศวกรรม

สรุปผลสัมฤทธิ์ทางการเรียนของนักศึกษา ชั้นปีที่ 1 - 4  
คณะวิศวกรรมศาสตร์และเทคโนโลยี ประจำปีการศึกษา 1/2562

สาขา	ระดับเฉลี่ย						รวม	หมายเหตุ
	0.00-0.99	1.00-1.99	2.00-2.49	2.50-2.99	3.00-3.49	3.50-4.00		
	พ้นสภาพ	วิกฤติ/รอพินิจ/ พ้นสภาพ	-	-	-	-		
วิศวกรรม ศาสตร์	11 4.06	7 2.58	63 23.25	106 39.11	65 23.99	19 7.01	271 100.00	พ้นสภาพ 12 คน สำเร็จการศึกษา 5 คน
เทคโนโลยี วิศวกรรม	3 2.19	6 4.38	30 21.90	48 35.04	38 27.74	12 8.76	137 100.00	พ้นสภาพ 3 คน สำเร็จการศึกษา 10 คน
รวม	14 3.43	13 3.19	93 22.79	154 37.75	103 25.25	31 7.60	408 100.00	พ้นสภาพ 15 คน สำเร็จการศึกษา 15 คน

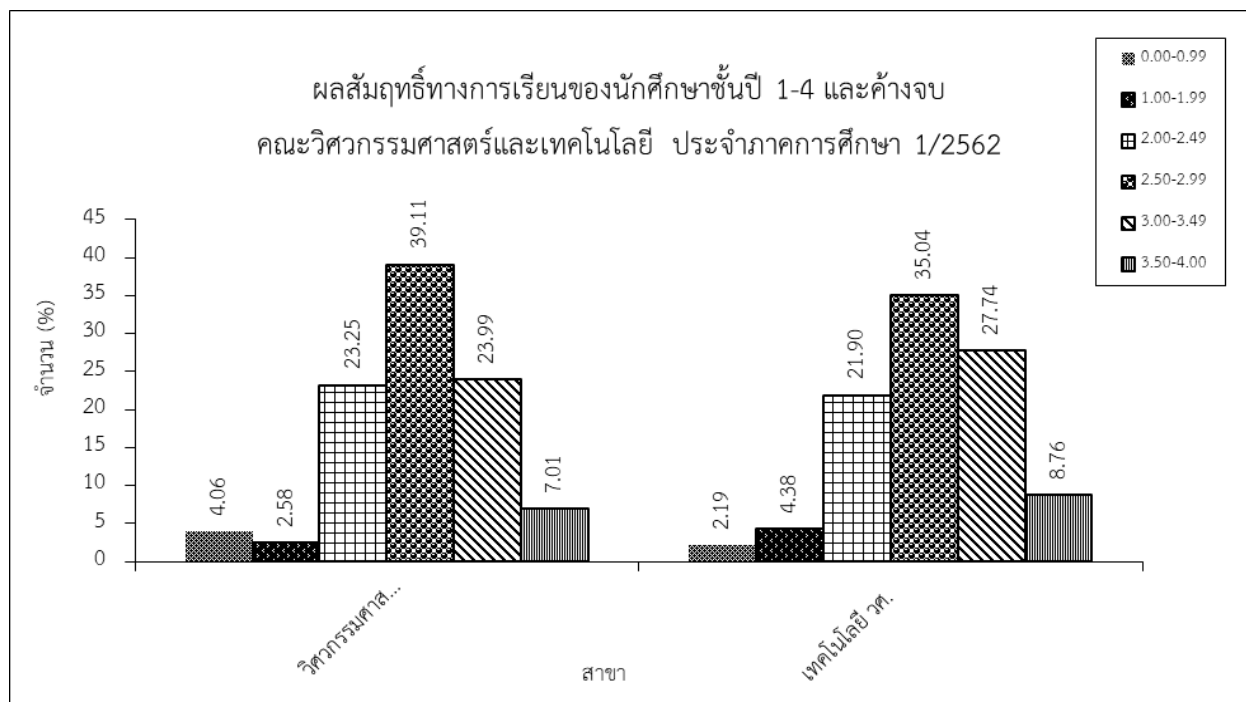

จากตาราง แสดงสรุปผลสัมฤทธิ์ทางการเรียนของนักศึกษาชั้นปีที่ 1 - 4 และค้ำจบ ตามคณะ วิศวกรรมศาสตร์และเทคโนโลยี โดยภาพรวม พบว่า ระดับเกรดเฉลี่ยส่วนใหญ่อยู่ที่ช่วงระดับคะแนนเฉลี่ย 2.50-2.99 คิดเป็นร้อยละ 37.75 รองลงมาคือช่วงระดับคะแนนเฉลี่ย 3.00-3.49 คิดเป็นร้อยละ 25.25 และน้อยที่สุดอยู่ในช่วงระดับคะแนนเฉลี่ย 0.00-0.99 คิดเป็นร้อยละ 3.43 มีนักศึกษาพ้นสภาพการเป็นนักศึกษาเนื่องจากไม่เรียน ตั้งแต่แรกเข้าจำนวน 9 คน และพ้นสภาพเนื่องจากผลการเรียน จำนวน 2 คน มีนักศึกษาสำเร็จการศึกษา จำนวน 15 คน

สรุปผลสัมฤทธิ์ทางการเรียนของนักศึกษา ชั้นปีที่ 1-4 และค้ำจบ  
สาขาวิศวกรรมศาสตร์ (ตามสาขาวิชา) โดยภาพรวม ประจำปีภาคการศึกษา 1/2562

สาขา	ระดับเฉลี่ย						รวม	หมายเหตุ
	0.00-0.99	1.00-1.99	2.00-2.49	2.50-2.99	3.00-3.49	3.50-4.00		
	พ้นสภาพ	วิกฤติ/รอพินิจ/ พ้นสภาพ	-	-	-	-		
วิศวกรรม ไฟฟ้า	0	3	17	27	20	3	70	พ้นสภาพ 1 คน วิกฤติ 1 คน รอพินิจ 1 คน
	0.00	4.29	24.29	38.57	28.57	4.29	100.00	
วิศวกรรม ไฟฟ้า (ทอ.)	10	3	32	36	19	9	109	พ้นสภาพ 10 คน วิกฤติ 2 คน รอพินิจ 1 คน
	9.17	2.75	29.36	33.03	17.43	8.26	100.00	
วิศวกรรม สารสนเทศฯ	1	1	3	8	10	0	23	พ้นสภาพ 1 คน รอพินิจ 1 คน สำเร็จการศึกษา 2 คน
	4.35	4.35	13.04	34.78	43.48	0.00	100.00	
วิศวกรรม สารสนเทศฯ(ทอ.)	0	0	7	22	8	3	40	สำเร็จการศึกษา 3 คน
	0.00	0.00	17.50	55.00	20.00	7.50	100.00	
วิศวกรรม ก่อสร้าง	0	0	1	4	3	3	11	
	0.00	0.00	9.09	36.36	27.27	27.27	100.00	
วิศวกรรม ก่อสร้าง (ทอ.)	0	0	3	9	5	1	18	
	0.00	0.00	16.67	50.00	27.78	5.56	100.00	
รวม	11	7	63	106	65	19	271	พ้นสภาพ 12 คน วิกฤติ 3 คน รอพินิจ 3 คน สำเร็จการศึกษา 5 คน
	4.06	2.58	23.25	39.11	23.99	7.01	100.00	

หมายเหตุ : ภาวะวิกฤติ คือ คะแนนเฉลี่ยสะสม ตั้งแต่ 1.00 ถึง 1.99 ในภาคการศึกษาแรก

คะแนนเฉลี่ยสะสมตั้งแต่ 1.25 ถึง 1.99 ในภาคการศึกษาที่สองที่เข้าศึกษา

รอพินิจ1 คือ นักศึกษาที่ได้ศึกษาในมหาวิทยาลัยครบสองภาคการศึกษาแล้ว และได้รับคะแนนเฉลี่ยสะสมตั้งแต่ 1.50 ถึง 1.99

จะได้รับภาวะรอพินิจครั้งที่ 1

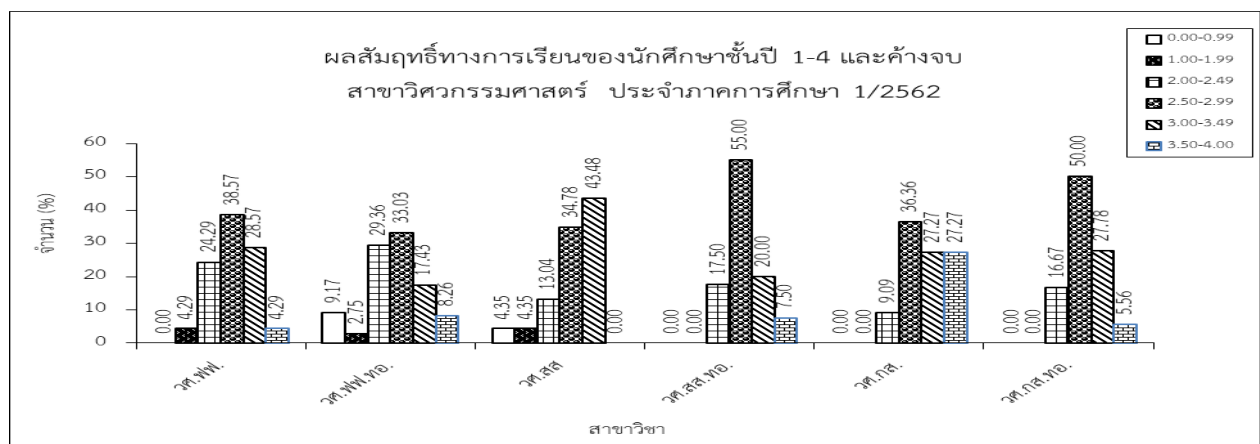

จากตารางแสดงสรุปผลสัมฤทธิ์ทางการเรียนของนักศึกษาชั้นปีที่ 1-4 และค้ำจบ ตามสาขาวิศวกรรมศาสตร์ โดยภาพรวม พบว่า ระดับเกรดเฉลี่ยส่วนใหญ่อยู่ที่ช่วงระดับคะแนนเฉลี่ย 2.50-2.99 คิดเป็นร้อยละ 36.11 รองลงมาคือช่วงระดับคะแนนเฉลี่ย 3.00-3.49 คิดเป็นร้อยละ 23.99 และน้อยที่สุดอยู่ในช่วงระดับคะแนนเฉลี่ย 1.00-1.99 คิดเป็นร้อยละ 2.58 มีนักศึกษาพ้นสภาพการเป็นนักศึกษาเนื่องจากไม่เรียนตั้งแต่แรกเข้า จำนวน 11 คน และพ้นสภาพเนื่องจากผลการเรียน จำนวน 1 คน ติดสถานะวิกฤติ จำนวน 3 คน รอพินิจ 1 จำนวน 3 คน และสำเร็จการศึกษา จำนวน 5 คน

สรุปผลสัมฤทธิ์ทางการเรียนของนักศึกษา ชั้นปีที่ 1-4  
สาขาวิชาวิศวกรรมไฟฟ้า ประจำปีการศึกษา 1/2562

สาขา	ระดับเฉลี่ย						รวม	หมายเหตุ
	0.00-0.99	1.00-1.99	2.00-2.49	2.50-2.99	3.00-3.49	3.50-4.00		
	พันสภาพ	วิกฤติ/รอฟินิจ/ พันสภาพ	-	-	-	-		
วศ.ฟฟ.1	0	1	3	6	5	1	16	วิกฤติ 1 คน
	0.00	6.25	18.75	37.50	31.25	6.25	100.00	
วศ.ฟฟ.2	0	0	5	8	3	0	16	
	0.00	0.00	31.25	50.00	18.75	0.00	100.00	
วศ.ฟฟ.3	0	1	3	5	3	2	14	พันสภาพ 1 คน
	0.00	7.14	21.43	35.71	21.43	14.29	100.00	
วศ.ฟฟ.4	0	1	5	6	9	0	21	รอฟินิจ 1 คน
	0.00	4.76	23.81	28.57	42.86	0.00	100.00	
วศ.ฟฟ..คจ.	0	0	1	2	0	0	3	
	0.00	0.00	33.33	66.67	0.00	0.00	100.00	
รวม	0	3	17	27	20	3	70	พันสภาพ 1 คน วิกฤติ 1 คน รอฟินิจ 1 คน
	0.00	4.29	24.29	38.57	28.57	4.29	100.00	

หมายเหตุ : ภาวะวิกฤติ คือ คะแนนเฉลี่ยสะสม ตั้งแต่ 1.00 ถึง 1.99 ในภาคการศึกษาแรก

คะแนนเฉลี่ยสะสมตั้งแต่ 1.25 ถึง 1.99 ในภาคการศึกษาที่สองที่เข้าศึกษา

รอฟินิจ 1 คือ นักศึกษาที่ได้ศึกษาในมหาวิทยาลัยครบสองภาคการศึกษาแล้ว และได้รับคะแนนเฉลี่ยสะสมตั้งแต่ 1.50 ถึง 1.99 จะได้รับภาวะรอฟินิจครั้งที่ 1

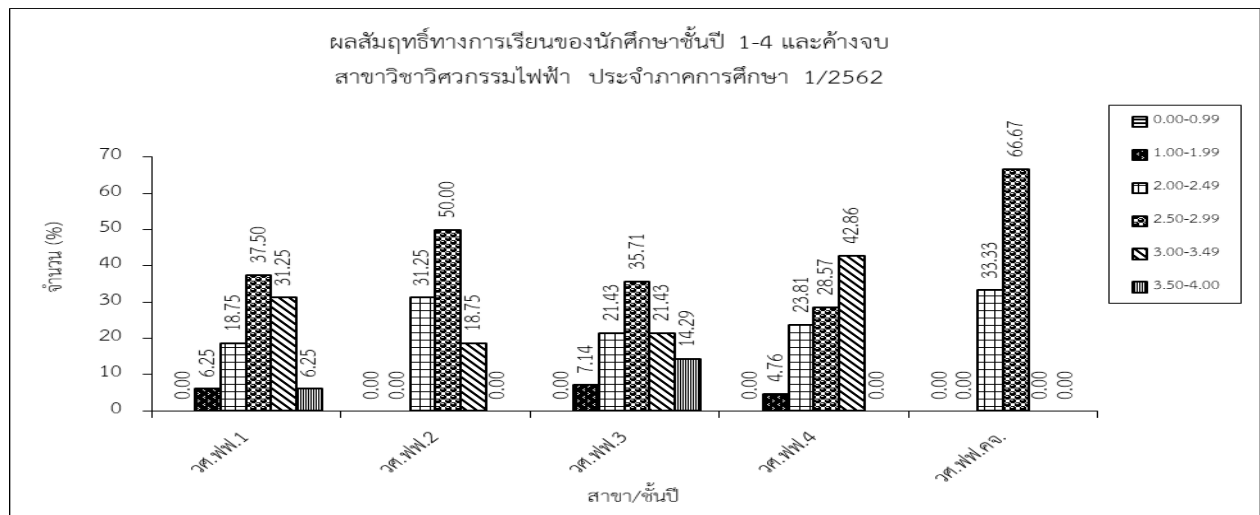

จากตาราง แสดงสรุปผลสัมฤทธิ์ทางการเรียนของนักศึกษาชั้นปีที่ 1-4 และค้ำจบ ตามสาขาวิชา วิศวกรรมไฟฟ้า โดยภาพรวม พบว่า ระดับเกรดเฉลี่ยส่วนใหญ่อยู่ที่ช่วงระดับคะแนนเฉลี่ย 2.50-2.99 คิดเป็นร้อยละ 38.57 รองลงมาคือช่วงระดับคะแนนเฉลี่ย 3.00-3.49 คิดเป็นร้อยละ 28.57 และน้อยที่สุดอยู่ในช่วงระดับคะแนนเฉลี่ย 1.00-1.99 คิดเป็นร้อยละ 4.29 มีนักศึกษาพันสภาพเนื่องจากผลการเรียน จำนวน 1 คน ติดสถานะวิกฤติ จำนวน 1 คน รอฟินิจ 1 จำนวน 1 คน

สรุปผลสัมฤทธิ์ทางการเรียนของนักศึกษา ชั้นปีที่ 1-3  
สาขาวิชาวิศวกรรมไฟฟ้า เทียบโอน ประจําภาคการศึกษา 1/2562

สาขา	ระดับเฉลี่ย						รวม	หมายเหตุ
	0.00-0.99	1.00-1.99	2.00-2.49	2.50-2.99	3.00-3.49	3.50-4.00		
	พ้นสภาพ	วิกฤติ/รอพินิจ/ พ้นสภาพ	-	-	-	-		
วศ.ฟพ.ทอ.1	10	2	12	15	15	5	59	พ้นสภาพ 11 คน วิกฤติ 2 คน
	16.95	3.39	20.34	25.42	25.42	8.47	100.00	
วศ.ฟพ.ทอ.2	0	1	12	16	4	3	36	รอพินิจ 1 คน
	0.00	2.78	33.33	44.44	11.11	8.33	100.00	
วศ.ฟพ.ทอ.3	0	0	8	5	0	1	14	
	0.00	0.00	57.14	35.71	0.00	7.14	100.00	
รวม	10	3	32	36	19	9	109	พ้นสภาพ 11 คน วิกฤติ 5 คน รอพินิจ 1 คน
	9.17	2.75	29.36	33.03	17.43	8.26	100.00	

หมายเหตุ : ภาวะวิกฤติ คือ คะแนนเฉลี่ยสะสม ตั้งแต่ 1.00 ถึง 1.99 ในภาคการศึกษาแรก

คะแนนเฉลี่ยสะสมตั้งแต่ 1.25 ถึง 1.99 ในภาคการศึกษาที่สองที่เข้าศึกษา

รอพินิจ1 คือ นักศึกษาที่ได้ศึกษาในมหาวิทยาลัยครบสองภาคการศึกษาแล้ว และได้รับคะแนนเฉลี่ยสะสมตั้งแต่ 1.50 ถึง 1.99 จะได้รับภาวะรอพินิจครั้งที่ 1

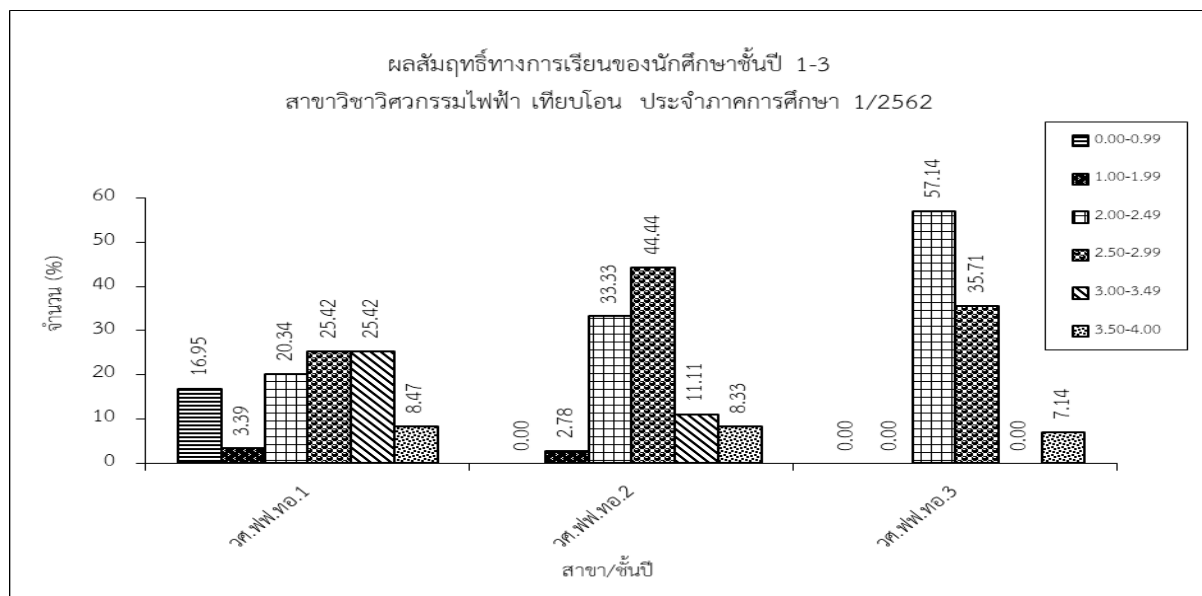

จากตาราง แสดงสรุปผลสัมฤทธิ์ทางการเรียนของนักศึกษาชั้นปีที่ 1-3 ตามสาขาวิชาวิศวกรรมไฟฟ้า เทียบโอน โดยภาพรวม พบว่า ระดับเกรดเฉลี่ยส่วนใหญ่อยู่ที่ช่วงระดับคะแนนเฉลี่ย 2.50-2.99 คิดเป็นร้อยละ 33.03 รองลงมาคือช่วงระดับคะแนนเฉลี่ย 2.00-2.49 คิดเป็นร้อยละ 29.36 และน้อยที่สุดอยู่ในช่วงระดับคะแนนเฉลี่ย 1.00-1.99 คิดเป็นร้อยละ 2.75 มีนักศึกษาพ้นสภาพการเป็นนักศึกษาเนื่องจากไม่เรียนตั้งแต่แรกเข้า จำนวน 11 คน และพ้นสภาพเนื่องจากผลการเรียน 1 คน ติดสถานะวิกฤติ จำนวน 5 คน รอพินิจ 1 จำนวน 1 คน

สรุปผลสัมฤทธิ์ทางการเรียนของนักศึกษา ชั้นปีที่ 1-4  
สาขาวิชาวิศวกรรมสารสนเทศและการสื่อสาร ประจำปีการศึกษา 1/2562

สาขา	ระดับเฉลี่ย						รวม	หมายเหตุ
	0.00-0.99	1.00-1.99	2.00-2.49	2.50-2.99	3.00-3.49	3.50-4.00		
	พ้นสภาพ	วิกฤติ/รอพินิจ/ พ้นสภาพ	-	-	-	-		
วศ.สส.1	1	0	0	0	3	0	4	พ้นสภาพ 1 คน
	25.00	0.00	0.00	0.00	75.00	0.00	100.00	
วศ.สส.2	0	0	3	2	2	0	7	
	0.00	0.00	42.86	28.57	33.34	0.00	100.00	
วศ.สส.3	0	1	0	1	1	0	3	รอพินิจ 1 คน
	0.00	33.33	11.12	33.33	33.33	0.00	100.00	
วศ.สส.4	0	0	0	5	4	0	9	สำเร็จการศึกษา 2 คน
	0.00	0.00	0.00	55.56	44.44	0.00	100.00	
รวม	1	1	3	8	10	0	23	พ้นสภาพ 1 คน รอพินิจ 1 คน สำเร็จการศึกษา 2 คน
	4.35	4.35	13.04	34.78	43.48	0.00	100.00	

หมายเหตุ รอพินิจ 1 คือ นักศึกษาที่ได้ศึกษาในมหาวิทยาลัยครบสองภาคการศึกษาแล้ว และได้รับคะแนนเฉลี่ยสะสมตั้งแต่ 1.50 ถึง 1.99 จะได้รับภาวะรอพินิจครั้งที่ 1

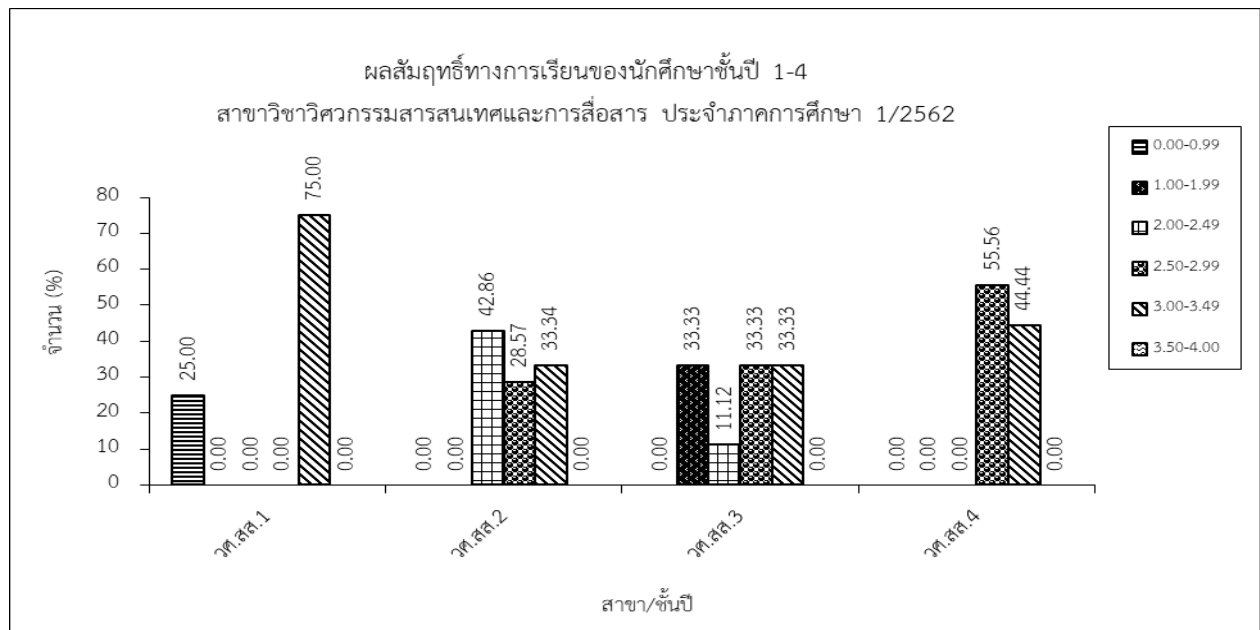

จากตาราง แสดงสรุปผลสัมฤทธิ์ทางการเรียนของนักศึกษาชั้นปีที่ 1-4 ตามสาขาวิชาวิศวกรรมสารสนเทศและการสื่อสาร โดยภาพรวม พบว่า ระดับเกรดเฉลี่ยส่วนใหญ่อยู่ที่ช่วงระดับคะแนนเฉลี่ย 3.00-3.49 คิดเป็นร้อยละ 43.48 รองลงมาคือช่วงระดับคะแนนเฉลี่ย 2.50-2.99 คิดเป็นร้อยละ 34.78 และน้อยที่สุดอยู่ในช่วงระดับคะแนนเฉลี่ย 0.00-0.99 และ 1.00-1.99 คิดเป็นร้อยละ 4.35 มีนักศึกษาพ้นสภาพการเป็นนักศึกษาเนื่องจากไม่เรียนตั้งแต่แรกเข้า จำนวน 1 คน, สถานะรอพินิจ 1 จำนวน 1 คน และมีนักศึกษาสำเร็จการศึกษาจำนวน 2 คน

สรุปผลสัมฤทธิ์ทางการเรียนของนักศึกษา ชั้นปีที่ 1-3  
สาขาวิชาวิศวกรรมสารสนเทศและการสื่อสาร เทียบโอน ประจำปีภาคการศึกษา 1/2562

สาขา	ระดับเฉลี่ย						รวม	หมายเหตุ
	0.00-0.99	1.00-1.99	2.00-2.49	2.50-2.99	3.00-3.49	3.50-4.00		
	พ้นสภาพ	วิกฤติ/รอพิชิจ/ พ้นสภาพ	-	-	-	-		
วศ.สส.ทอ.1	0	0	1	4	2	0	7	
	0.00	0.00	14.29	57.14	28.57	0.00	100.00	
วศ.สส.ทอ.2	0	0	5	5	3	0	13	
	0.00	0.00	38.46	38.46	23.08	0.00	100.00	
วศ.สส.ทอ.3	0	0	1	13	3	3	20	สำเร็จการศึกษา 3 คน
	0.00	0.00	5.00	65.00	15.00	15.00	100.00	
รวม	0	0	7	22	8	3	40	สำเร็จการศึกษา 3 คน
	0.00	0.00	17.50	55.00	20.00	7.50	100.00	

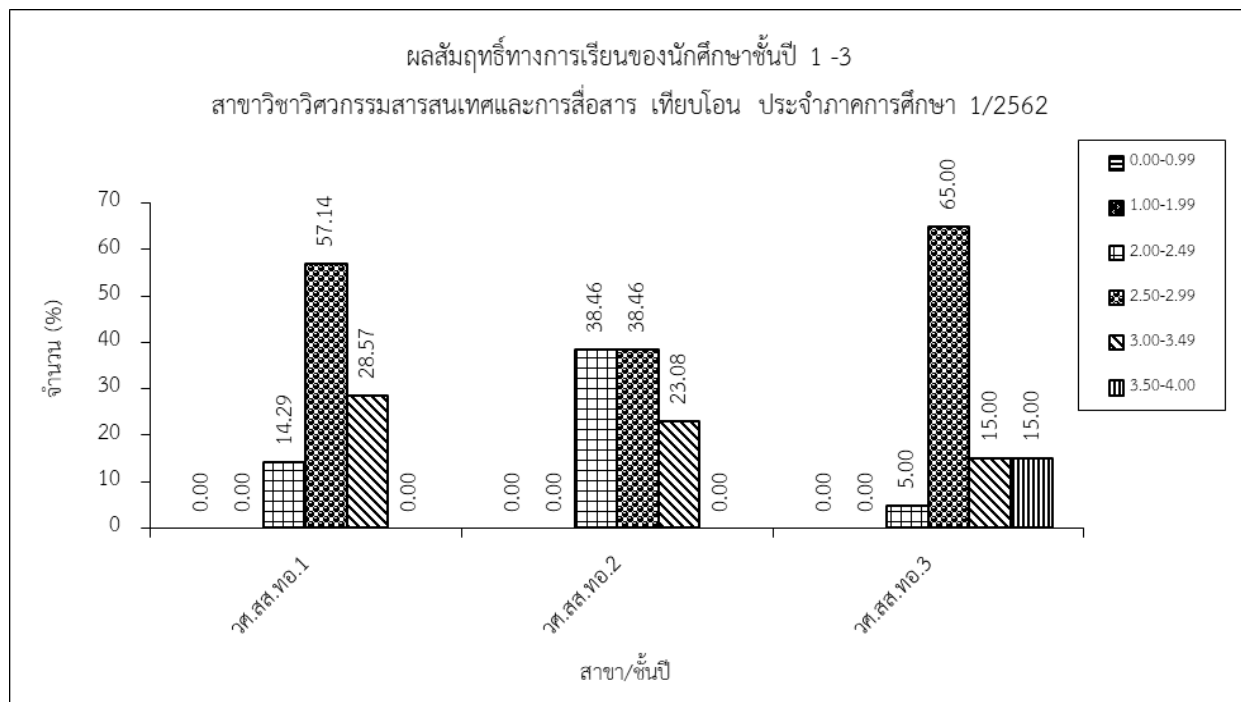

จากตาราง แสดงสรุปผลสัมฤทธิ์ทางการเรียนของนักศึกษาชั้นปีที่ 1-3 ตามสาขาวิชาวิศวกรรมสารสนเทศและการสื่อสาร เทียบโอน โดยภาพรวม พบว่า ระดับเกรดเฉลี่ยส่วนใหญ่อยู่ที่ช่วงระดับคะแนนเฉลี่ย 2.50-2.99 คิดเป็นร้อยละ 55.00 รองลงมาคือช่วงระดับคะแนนเฉลี่ย 3.00-3.49 คิดเป็นร้อยละ 20.00 และน้อยที่สุดอยู่ในช่วงระดับคะแนนเฉลี่ย 3.50-4.00 คิดเป็นร้อยละ 7.50 และมีนักศึกษาสำเร็จการศึกษา จำนวน 3 คน



สรุปผลสัมฤทธิ์ทางการเรียนของนักศึกษา ชั้นปีที่ 1-2  
สาขาวิชาวิศวกรรมก่อสร้าง ประจำปีการศึกษา 1/2562

สาขา	ระดับเฉลี่ย						รวม	หมายเหตุ
	0.00-0.99	1.00-1.99	2.00-2.49	2.50-2.99	3.00-3.49	3.50-4.00		
	พ้นสภาพ	วิกฤติ/รอพินิจ/ พ้นสภาพ	-	-	-	-		
วศ.กส.1	0	0	1	3	2	3	9	
	0.00	0.00	11.11	33.33	22.22	33.33	100.00	
วศ.กส.2	0	0	0	1	1	0	2	
	0.00	0.00	0.00	50.00	50.00	0.00	100.00	
รวม	0	0	1	4	3	3	11	
	0.00	0.00	9.09	36.36	27.27	27.27	100.00	

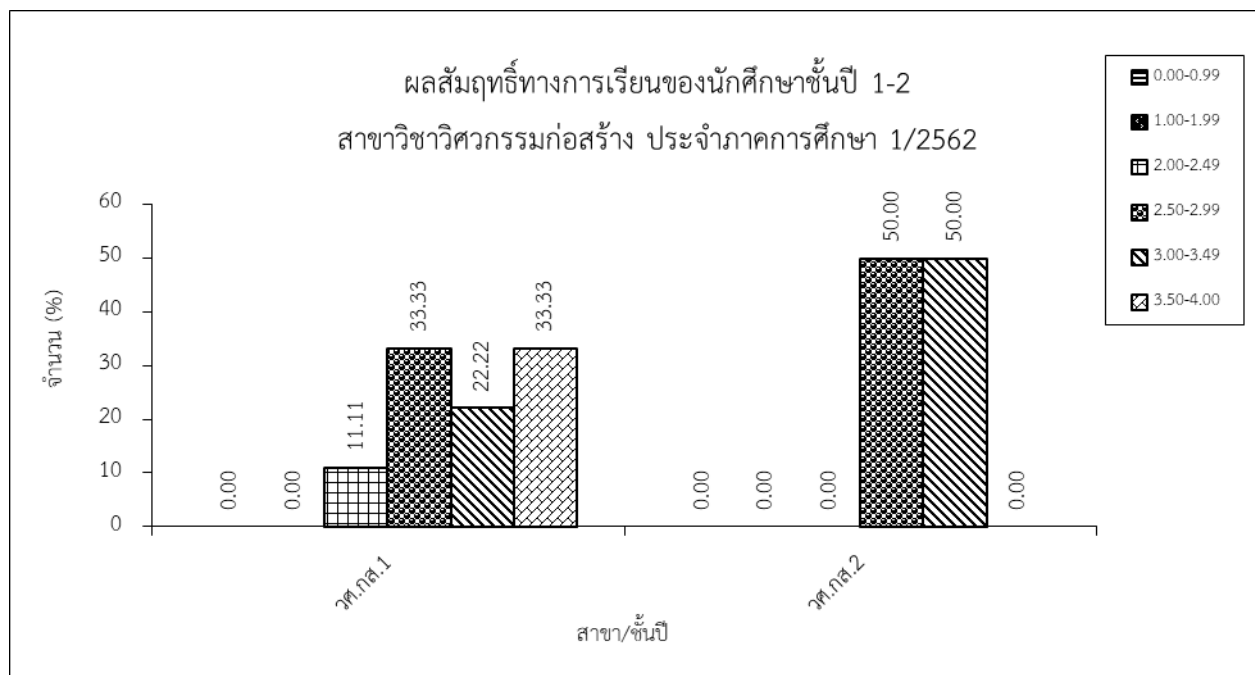

จากตาราง แสดงสรุปผลสัมฤทธิ์ทางการเรียนของนักศึกษาชั้นปีที่ 1-2 ตามสาขาวิชาวิศวกรรมก่อสร้าง พบว่า ระดับเกรดเฉลี่ยส่วนใหญ่อยู่ที่ช่วงระดับคะแนน 2.50-2.99 คิดเป็นร้อยละ 36.36 รองลงมาคือช่วงระดับคะแนนเฉลี่ย 3.00-3.49 และ 3.50-4.00 คิดเป็นร้อยละ 27.27 และน้อยที่สุด อยู่ในช่วงระดับคะแนนเฉลี่ย 2.00-2.49 คิดเป็นร้อยละ 9.09

สรุปผลสัมฤทธิ์ทางการเรียนของนักศึกษา ชั้นปีที่ 1-2  
สาขาวิชาวิศวกรรมก่อสร้าง เทียบโอน ประจำปีภาคการศึกษา 1/2562

สาขา	ระดับเฉลี่ย						รวม	หมายเหตุ
	0.00-0.99	1.00-1.99	2.00-2.49	2.50-2.99	3.00-3.49	3.50-4.00		
	พ้นสภาพ	วิกฤติ/รอพินิจ/ พ้นสภาพ	-	-	-	-		
วศ.กส.ทอ.1	0	0	3	5	2	1	11	
	0.00	0.00	27.27	45.45	18.18	9.09	100.00	
วศ.กส.ทอ.2	0	0	0	4	3	0	7	
	0.00	0.00	0.00	57.14	42.86	0.00	100.00	
รวม	0	0	3	9	5	1	18	
	0.00	0.00	16.67	50.00	27.78	5.56	100.00	

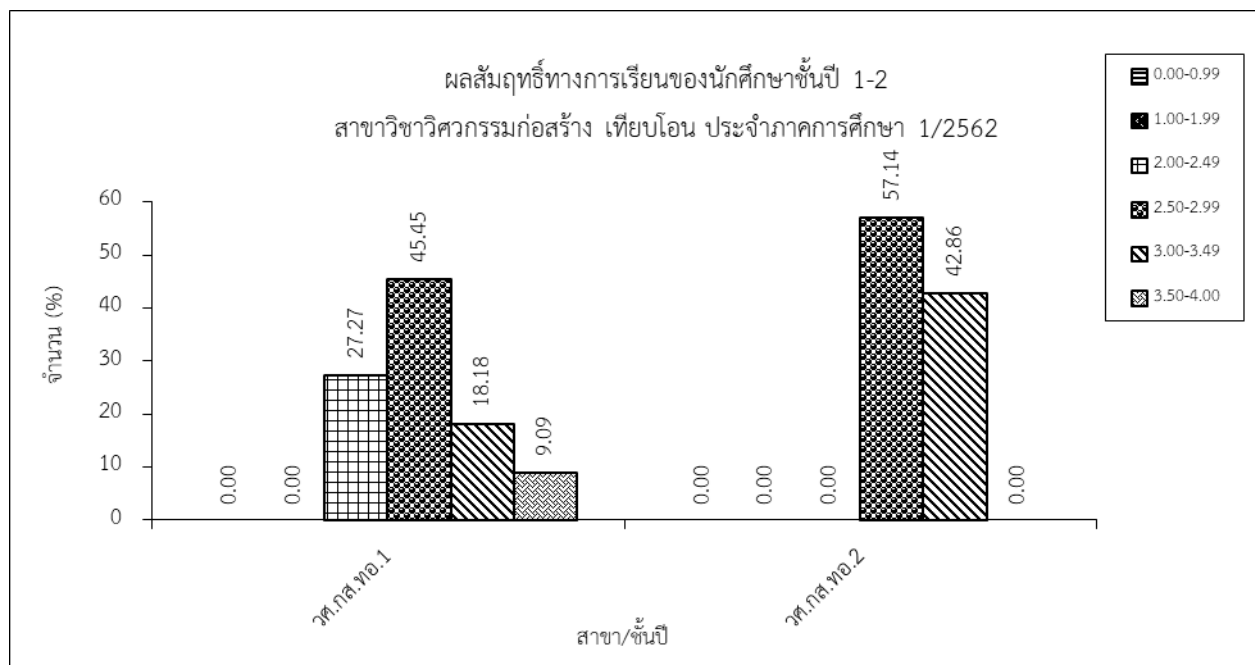

จากตาราง แสดงสรุปผลสัมฤทธิ์ทางการเรียนของนักศึกษาชั้นปีที่ 1-2 ตามสาขาวิชาวิศวกรรมก่อสร้าง เทียบโอน พบว่า ระดับเกรดเฉลี่ยส่วนใหญ่อยู่ที่ช่วงระดับคะแนนเฉลี่ย 2.50-3.2.99 คิดเป็นร้อยละ 50.00 รองลงมาคือช่วงระดับคะแนนเฉลี่ย 3.00-3.49 คิดเป็นร้อยละ 27.78 และน้อยที่สุดอยู่ในช่วงระดับคะแนนเฉลี่ย 3.50-4.00 คิดเป็นร้อยละ 5.56

สรุปผลสัมฤทธิ์ทางการเรียนของนักศึกษา ชั้นปีที่ 1 – 4 และค้างจบ  
สาขาเทคโนโลยีวิศวกรรม (ตามสาขาวิชา) โดยภาพรวม ประจำปีภาคการศึกษา 1/2562

สาขา	ระดับเฉลี่ย						รวม	หมายเหตุ
	0.00-0.99	1.00-1.99	2.00-2.49	2.50-2.99	3.00-3.49	3.50-4.00		
	พ้นสภาพ	วิกฤติ/รอพินิจ/ พ้นสภาพ	-	-	-	-		
เทคโนโลยี สารสนเทศ	0	0	3	10	4	2	19	สำเร็จการศึกษา 3 คน
	0.00	0.00	15.79	52.63	21.05	10.53	100.00	
เทคโนโลยี สารสนเทศ (ทอ.)	0	0	0	2	0	0	2	
	0.00	0.00	0.00	100.00	0.00	0.00	100.00	
เทคโนโลยี โยธา	0	0	4	5	1	0	10	สำเร็จการศึกษา 1 คน
	0.00	0.00	40.00	50.00	10.00	0.00	100.00	
เทคโนโลยี คอมพิวเตอร์	1	6	14	10	9	1	41	พ้นสภาพ 1 คน, วิกฤติ 4 คน รอพินิจ 1 คน, รอพินิจ 2 1 คน
	2.44	14.63	34.15	24.39	21.95	2.44	100.00	
เทคโนโลยีคอมพิวเตอร์ (ทอ.)	2	0	9	21	24	9	65	พ้นสภาพ 2 คน สำเร็จการศึกษา 6 คน
	3.08	0.00	13.85	32.31	36.92	13.85	100.00	
รวม	3	6	30	48	38	12	137	พ้นสภาพ 3 คน, วิกฤติ 4 คน รอพินิจ 1 คน, รอพินิจ 2 1 คน สำเร็จการศึกษา 10 คน
	2.19	4.38	21.90	35.04	27.74	8.76	100.00	

หมายเหตุ: ภาวะวิกฤติ คือ คะแนนเฉลี่ยสะสม ตั้งแต่ 1.00 ถึง 1.99 ในภาคการศึกษาแรก

คะแนนเฉลี่ยสะสมตั้งแต่ 1.25 ถึง 1.99 ในภาคการศึกษาที่สองที่เข้าศึกษา

รอพินิจ 1 คือ นักศึกษาที่ได้ศึกษาในมหาวิทยาลัยครบสองภาคการศึกษาแล้ว และได้รับคะแนนเฉลี่ยสะสมตั้งแต่ 1.50 ถึง 1.99 จะได้รับภาวะรอพินิจครั้งที่ 1

รอพินิจ 2 คือ นักศึกษาที่อยู่ในภาวะรอพินิจครั้งที่ 1 ที่ได้รับคะแนนเฉลี่ยสะสมตั้งแต่ 1.70 ถึง 1.99 ในภาคการศึกษาถัดไป จะได้รับภาวะรอพินิจครั้งที่ 2

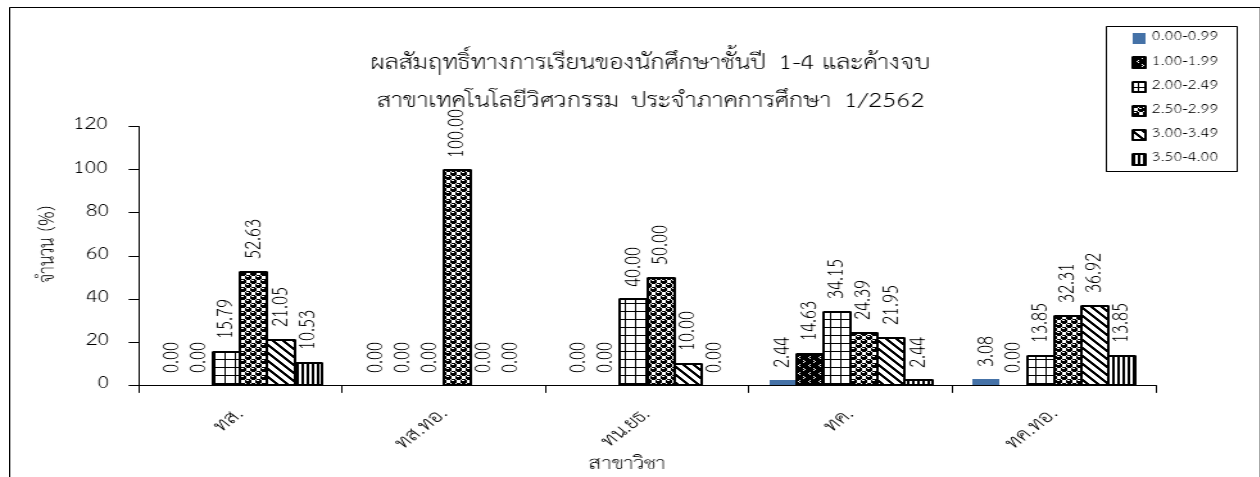

จากตาราง แสดงสรุปผลสัมฤทธิ์ทางการเรียนของนักศึกษาชั้นปีที่ 1 – 4 และค้างจบ ตามสาขาเทคโนโลยีวิศวกรรม โดยภาพรวม พบว่า ระดับเกรดเฉลี่ยส่วนใหญ่อยู่ที่ช่วงระดับคะแนนเฉลี่ย 2.50-2.99 คิดเป็นร้อยละ 35.04 รองลงมาคือช่วงระดับคะแนนเฉลี่ย 3.00-3.49 คิดเป็นร้อยละ 27.74 และน้อยที่สุดอยู่ในช่วงระดับคะแนนเฉลี่ย 0.00-0.99 คิดเป็นร้อยละ 2.19 ซึ่งมีนักศึกษาพ้นสภาพการเป็นนักศึกษาเนื่องจากไม่เรียนตั้งแต่แรกเข้า จำนวน 3 คน, สถานะวิกฤติ จำนวน 4 คน, รอพินิจ 1 จำนวน 1 คน รอพินิจ 2 จำนวน 1 คน และนักศึกษาสำเร็จการศึกษา จำนวน 10 คน

สรุปผลสัมฤทธิ์ทางการเรียนของนักศึกษา ชั้นปีที่ 1-3  
สาขาวิชาเทคโนโลยีคอมพิวเตอร์ ประจำปีการศึกษา 1/2562

สาขา	ระดับเฉลี่ย						รวม	หมายเหตุ
	0.00-0.99	1.00-1.99	2.00-2.49	2.50-2.99	3.00-3.49	3.50-4.00		
	พ้นสภาพ	วิกฤติ/รอพินิจ/ พ้นสภาพ	-	-	-	-		
ทค.1	1	3	4	4	2	1	15	พ้นสภาพ 1 คน วิกฤติ 3 คน
	6.67	20.00	26.67	26.67	13.33	6.67	100.00	
ทค.2	0	2	6	5	6	0	19	วิกฤติ 1 คน รอพินิจ 1 คน
	0.00	10.53	31.58	26.32	31.58	0.00	100.00	
ทค.3	0	1	4	1	1	0	7	รอพินิจ 2 คน
	0.00	14.29	57.14	14.29	14.29	0.00	100.00	
รวม	1	6	14	10	9	1	41	พ้นสภาพ 1 คน วิกฤติ 4 คน รอพินิจ 1 คน รอพินิจ 2 คน
	2.44	14.63	34.15	24.39	21.95	2.44	100.00	

หมายเหตุ: ภาวะวิกฤติ คือ คะแนนเฉลี่ยสะสม ตั้งแต่ 1.00 ถึง 1.99 ในภาคการศึกษาแรก

คะแนนเฉลี่ยสะสมตั้งแต่ 1.25 ถึง 1.99 ในภาคการศึกษาที่สองที่เข้าศึกษา

รอพินิจ 1 คือ นักศึกษาที่ได้ศึกษาในมหาวิทยาลัยครบสองภาคการศึกษาแล้ว และได้รับคะแนนเฉลี่ยสะสมตั้งแต่ 1.50 ถึง 1.99 จะได้รับภาวะรอพินิจครั้งที่ 1

รอพินิจ 2 คือ นักศึกษาที่อยู่ในภาวะรอพินิจครั้งที่ 1 ที่ได้รับคะแนนเฉลี่ยสะสมตั้งแต่ 1.70 ถึง 1.99 ในภาคการศึกษาถัดไป จะได้รับภาวะรอพินิจครั้งที่ 2

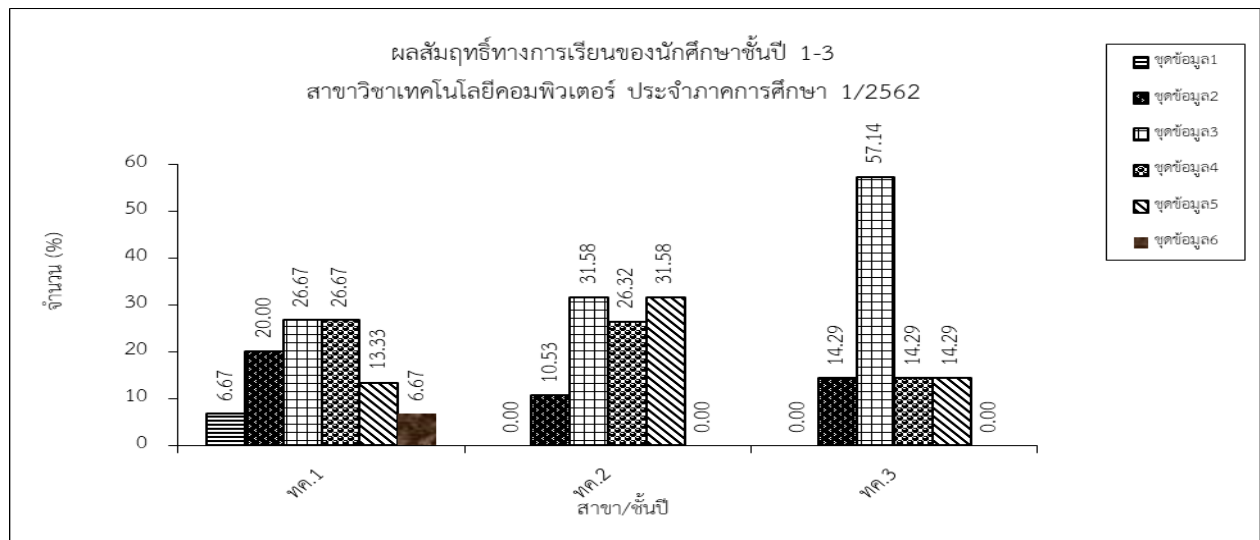

จากตาราง แสดงสรุปผลสัมฤทธิ์ทางการเรียนของนักศึกษาชั้นปีที่ 1-3 ตามสาขาวิชาเทคโนโลยีคอมพิวเตอร์ พบว่า ระดับเกรดเฉลี่ยส่วนใหญ่อยู่ที่ช่วงระดับคะแนนเฉลี่ย 2.00-2.49 คิดเป็นร้อยละ 34.15 รองลงมาคือช่วงระดับคะแนนเฉลี่ย 2.50-2.99 คิดเป็นร้อยละ 24.39 และน้อยที่สุดอยู่ในช่วงระดับคะแนนเฉลี่ย 0.00-0.99 และ 3.50-4.00 คิดเป็นร้อยละ 2.44 ซึ่งมีนักศึกษาพ้นสภาพการเป็นนักศึกษาเนื่องจากไม่เรียนตั้งแต่แรกเข้า จำนวน 1 คน, สถานะวิกฤติ จำนวน 4 คน, รอพินิจ 1 จำนวน 1 คน และรอพินิจ 2 จำนวน 1 คน

สรุปผลสัมฤทธิ์ทางการเรียนของนักศึกษา ชั้นปีที่ 1-3  
สาขาเทคโนโลยีคอมพิวเตอร์ เทียบโอน ประจำปีภาคการศึกษา 1/2562

สาขา	ระดับเฉลี่ย						รวม	หมายเหตุ
	0.00-0.99	1.00-1.99	2.00-2.49	2.50-2.99	3.00-3.49	3.50-4.00		
	พ้นสภาพ	วิกฤติ/รอพินิจ/ พ้นสภาพ	-	-	-	-		
ทค.ทอ.1	2	0	5	8	2	1	18	พ้นสภาพ 2 คน
	11.11	0.00	27.78	44.44	11.11	5.56	100.00	
ทค.ทอ.2	0	0	3	10	16	5	34	
	0.00	0.00	8.82	29.41	47.06	14.71	100.00	
ทค.ทอ.3	0	0	1	3	6	3	13	สำเร็จการศึกษา 6 คน
	0.00	0.00	7.69	23.08	46.15	23.08	100.00	
รวม	2	0	9	21	24	9	65	พ้นสภาพ 2 คน สำเร็จการศึกษา 6 คน
	3.08	0.00	13.85	32.31	36.92	13.85	100.00	

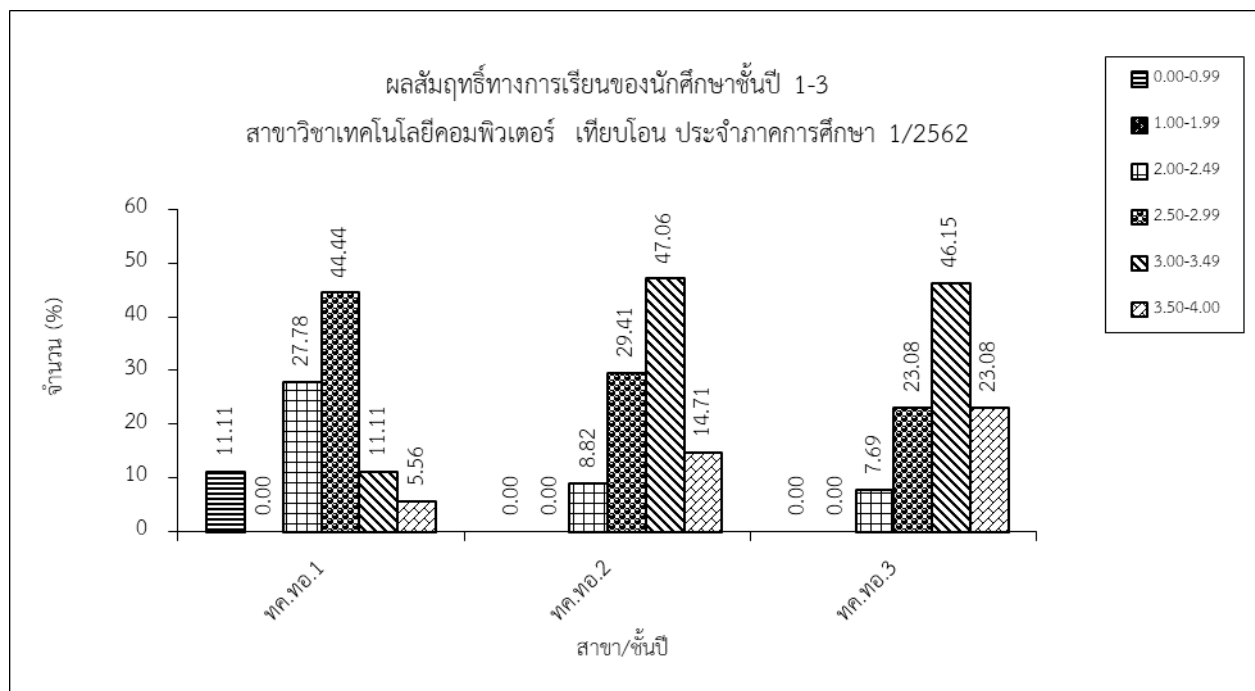

จากตาราง แสดงสรุปผลสัมฤทธิ์ทางการเรียนของนักศึกษาชั้นปีที่ 1- 3 ตามสาขาวิชาเทคโนโลยีคอมพิวเตอร์ เทียบโอน โดยภาพรวม พบว่า ระดับเกรดเฉลี่ยส่วนใหญ่อยู่ที่ช่วงระดับคะแนนเฉลี่ย 3.00-3.49 คิดเป็นร้อยละ 36.32 รองลงมาคือช่วงระดับคะแนนเฉลี่ย 2.50-2.99 คิดเป็นร้อยละ 32.31 และน้อยที่สุดในช่วงระดับคะแนนเฉลี่ย 0.00-0.99 คิดเป็นร้อยละ 3.18 ซึ่งมีนักศึกษาพ้นสภาพการเป็นนักศึกษาเนื่องจากไม่เรียนตั้งแต่แรกเข้า จำนวน 2 คน และนักศึกษาสำเร็จการศึกษา จำนวน 6 คน

สรุปผลสัมฤทธิ์ทางการเรียนของนักศึกษา ชั้นปีที่ 4 และค้ำจบ  
สาขาเทคโนโลยีสารสนเทศ ประจำปีการศึกษา 1/2562

สาขา	ระดับเฉลี่ย						รวม	หมายเหตุ
	0.00-0.99	1.00-1.99	2.00-2.49	2.50-2.99	3.00-3.49	3.50-4.00		
	พ้นสภาพ	วิกฤติ/รอพินิจ/ พ้นสภาพ	-	-	-	-		
ทส.4	0	0	1	8	3	2	14	
	0.00	0.00	7.14	57.14	21.43	14.29	100.00	
ทส.ทส.คจ.	0	0	2	2	1	0	5	สำเร็จการศึกษา 3 คน
	0.00	0.00	40.00	40.00	20.00	0.00	100.00	
รวม	0	0	3	10	4	2	19	สำเร็จการศึกษา 3 คน
	0.00	0.00	15.79	52.63	21.05	10.53	100.00	

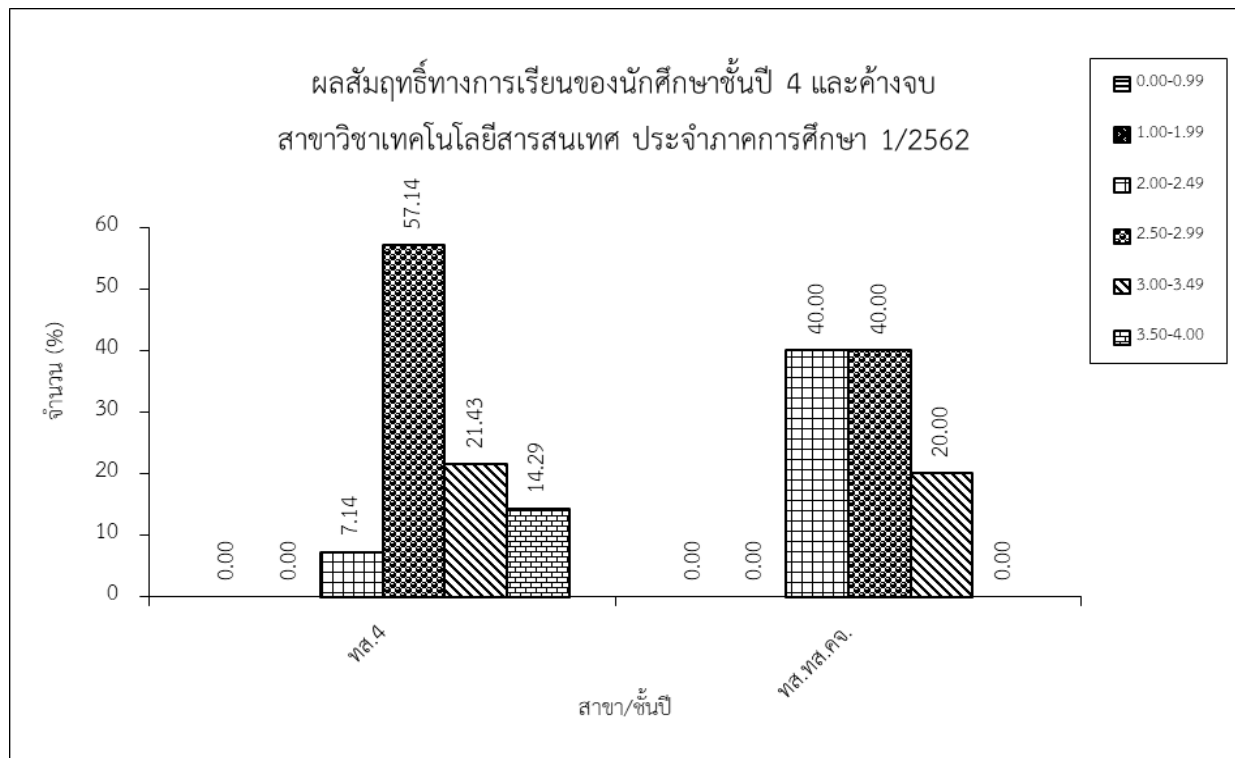

จากตาราง แสดงสรุปผลสัมฤทธิ์ทางการเรียนของนักศึกษาชั้นปีที่ 4 และค้ำจบ ตามสาขาวิชาเทคโนโลยีสารสนเทศ โดยภาพรวมพบว่า ระดับเกรดเฉลี่ยส่วนใหญ่อยู่ที่ช่วงระดับคะแนนเฉลี่ย 2.50-2.99 คิดเป็นร้อยละ 52.63 รองลงมาคือช่วงระดับคะแนนเฉลี่ย 3.00-3.49 คิดเป็นร้อยละ 21.05 และน้อยที่สุดอยู่ในช่วงระดับคะแนนเฉลี่ย 3.50-4.00 คิดเป็นร้อยละ 10.53 และมีนักศึกษาที่สำเร็จการศึกษา จำนวน 3 คน

สรุปผลสัมฤทธิ์ทางการเรียนของนักศึกษา ชั้นปีที่ 4  
สาขาวิชาเทคโนโลยีสารสนเทศ เทียบโอน ประจำปีการศึกษา 1/2562

สาขา	ระดับเฉลี่ย						รวม	หมายเหตุ
	0.00-0.99	1.00-1.99	2.00-2.49	2.50-2.99	3.00-3.49	3.50-4.00		
	พ้นสภาพ	วิกฤติ/รอพินิจ/ พ้นสภาพ	-	-	-	-		
ทส.ทอ.4	0	0	0	2	0	0	2	
	0.00	0.00	0.00	100.00	0.00	0.00	100.00	

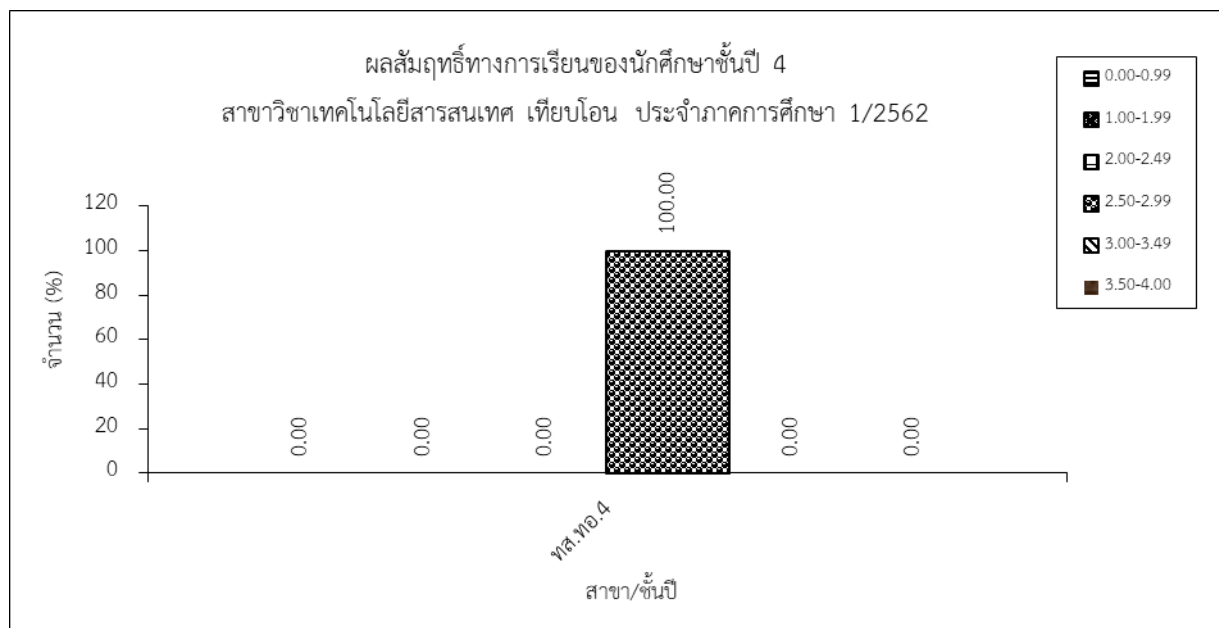

จากตาราง แสดงสรุปผลสัมฤทธิ์ทางการเรียนของนักศึกษาชั้นปีที่ 4 ตามสาขาวิชาเทคโนโลยีสารสนเทศ เทียบโอน โดยภาพรวม พบว่า ระดับเกรดเฉลี่ยส่วนใหญ่อยู่ที่ช่วงระดับคะแนนเฉลี่ย 2.50-2.99 คิดเป็นร้อยละ 100.00

สรุปผลสัมฤทธิ์ทางการเรียนของนักศึกษา ชั้นปีที่ 4 และค้ำจบ  
สาขาวิชาเทคโนโลยีอุตสาหกรรม แขนงวิชาเทคโนโลยีโยธา ประจำปีการศึกษา 1/2562

สาขา	ระดับเฉลี่ย						รวม	หมายเหตุ
	0.00-0.99	1.00-1.99	2.00-2.49	2.50-2.99	3.00-3.49	3.50-4.00		
	พ้นสภาพ	วิกฤติ/รอพินิจ/ พ้นสภาพ	-	-	-	-		
ทน.ยธ.4	0	0	3	5	1	0	9	
	0.00	0.00	33.33	55.56	11.11	0.00	100.00	
ทน.ยธ.คจ	0	0	1	0	0	0	1	สำเร็จการศึกษา 1 คน
	0.00	0.00	100.00	0.00	0.00	0.00	100.00	
รวม	0	0	4	5	1	0	10	สำเร็จการศึกษา 1 คน
	0.00	0.00	40.00	50.00	10.00	0.00	100.00	

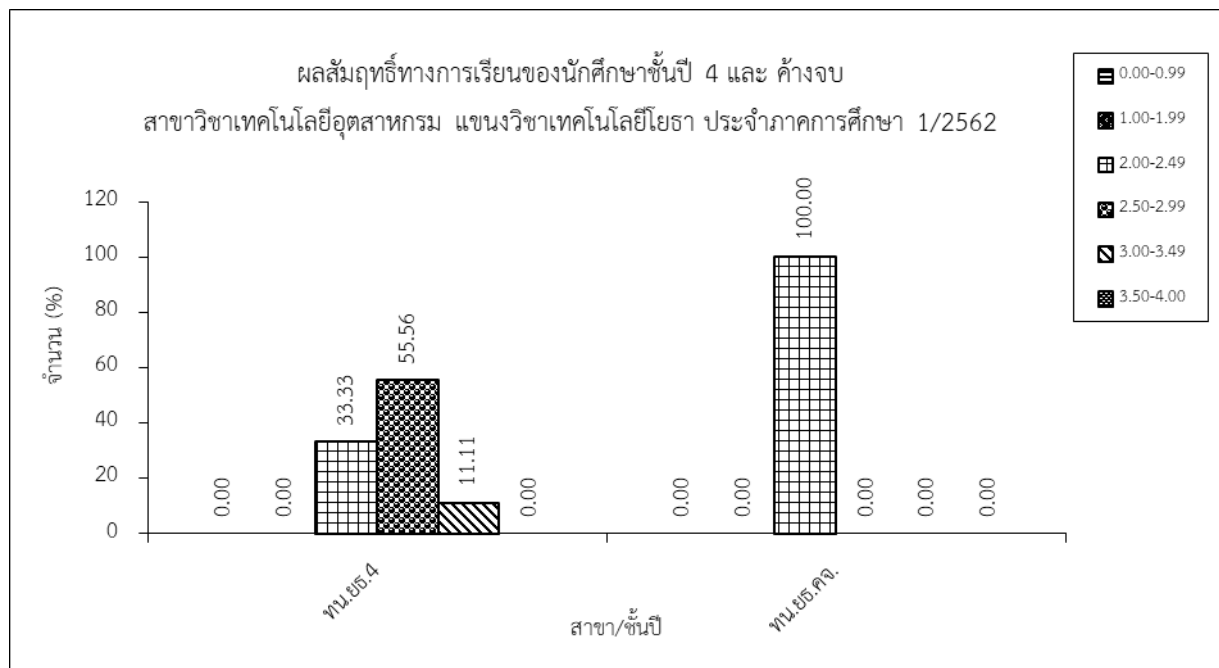

จากตาราง แสดงสรุปผลสัมฤทธิ์ทางการเรียนของนักศึกษาชั้นปีที่ 4 และค้ำจบ ตามสาขาวิชาเทคโนโลยีอุตสาหกรรม แขนงวิชาเทคโนโลยีโยธา โดยภาพรวม พบว่า ระดับเกรดเฉลี่ยส่วนใหญ่อยู่ที่ช่วงระดับคะแนนเฉลี่ย 2.50-2.99 คิดเป็นร้อยละ 50.00 รองลงมาคือช่วงระดับคะแนนเฉลี่ย 2.00-2.49 คิดเป็นร้อยละ 40.00 และน้อยที่สุดอยู่ในช่วงระดับคะแนนเฉลี่ย 3.00-3.49 คิดเป็นร้อยละ 10.00 มีนักศึกษาสำเร็จการศึกษา จำนวน 1 คน



# วิทยาลัยการโรงแรมและการท่องเที่ยว

สรุปผลสัมฤทธิ์ทางการเรียนของนักศึกษา ชั้นปีที่ 1 - 4 และค้ำจบ  
ประจำภาคการศึกษา 1/2562

วิทยาลัยการโรงแรมและการท่องเที่ยว โดยจำแนกออกตามสาขา 4 สาขา ดังต่อไปนี้

1. สาขาบริหารธุรกิจ
  - 1.1 สาขาวิชาการบัญชี
  - 1.2 สาขาวิชาการบัญชี (เทียบโอน)
2. สาขาภาษาต่างประเทศ
  - 2.1 สาขาวิชาอังกฤษเพื่อการสื่อสารสากล
  - 2.2 สาขาวิชาอังกฤษเพื่อการสื่อสารนานาชาติ
3. สาขาการโรงแรมและการท่องเที่ยว
  - 3.1 สาขาวิชาการท่องเที่ยว
  - 3.2 สาขาวิชาการท่องเที่ยว (เทียบโอน)
  - 3.3 สาขาวิชาการโรงแรมและการท่องเที่ยว
  - 3.4 สาขาวิชาการโรงแรมและการท่องเที่ยว (เทียบโอน)
4. สาขาการจัดการนวัตกรรมการบริหารธุรกิจ
  - 4.1 แขนงวิชาการจัดการนวัตกรรมการค้า

สรุปผลสัมฤทธิ์ทางการเรียนของนักศึกษา ชั้นปีที่ 1 – 4 และค้างจบ  
วิทยาลัยการโรงแรมและการท่องเที่ยว (ตามสาขา) ประจำปีการศึกษา 1/2562

ชั้นปี	ระดับเฉลี่ย						รวม	หมายเหตุ
	0.00-0.99	1.00-1.99	2.00-2.49	2.50-2.99	3.00-3.49	3.50-4.00		
	พ้นสภาพ	วิกฤติ/รอพินิจ/ พ้นสภาพ	-	-	-	-		
นวัตกรรมการ ทางธุรกิจ	0	0	0	3	9	19	31	
	0.00	0.00	0.00	9.68	29.03	61.29	100.00	
บริหาร ธุรกิจ	3	1	31	59	76	40	210	พ้นสภาพ 3 คน สำเร็จการศึกษา 1 คน
	1.43	0.48	14.76	28.10	36.19	19.05	100.00	
ภาษา ต่างประเทศ	1	0	4	11	10	3	29	พ้นสภาพ 1 คน สำเร็จการศึกษา 1 คน
	3.45	0.00	13.79	37.93	34.48	10.34	100.00	
รพท.	4	24	60	73	68	37	266	พ้นสภาพ 6 คน สำเร็จการศึกษา 11 คน
	1.50	9.02	22.56	27.44	25.56	13.91	100.00	
รวม	8	25	95	146	163	99	536	พ้นสภาพ 10 คน สำเร็จการศึกษา 13 คน
	1.49	4.66	17.72	27.24	30.41	18.47	100.00	

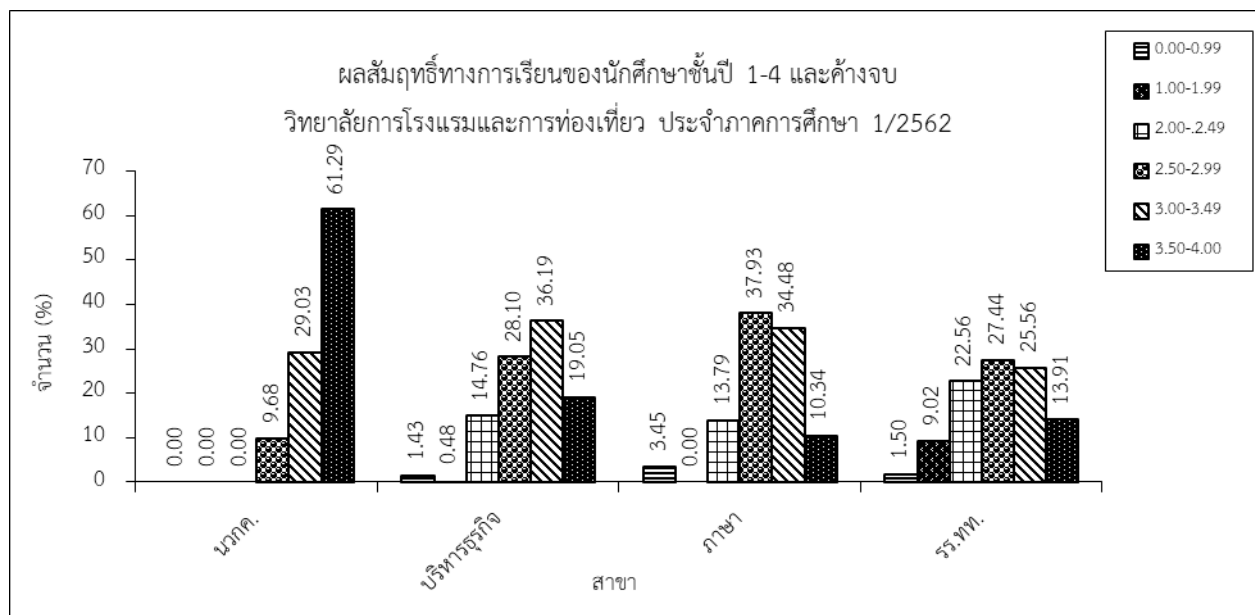

จากตารางแสดงสรุปผลสัมฤทธิ์ทางการเรียนของนักศึกษาชั้นปีที่ 1 -4 และค้างจบ ตามสาขาของวิทยาลัยการโรงแรมและการท่องเที่ยว โดยภาพรวม พบว่า ระดับเกรดเฉลี่ยส่วนใหญ่อยู่ที่ช่วงระดับคะแนนเฉลี่ย 3.00-3.49 คิดเป็นร้อยละ 30.41 รองลงมาคือช่วงระดับคะแนนเฉลี่ย 2.50-2.99 คิดเป็นร้อยละ 27.24 และน้อยที่สุดอยู่ในช่วงระดับคะแนนเฉลี่ย 0.00-0.99 คิดเป็นร้อยละ 1.49 มีนักศึกษาพ้นสภาพการเป็นนักศึกษาเนื่องจากไม่เรียนตั้งแต่แรกเข้า จำนวน 5 คน และพ้นสภาพเนื่องจากผลการเรียน จำนวน 5 คน มีนักศึกษาสำเร็จการศึกษา จำนวน 13 คน ไม่นับนักศึกษาที่รักษาสภาพการเป็นนักศึกษาเพื่อสำเร็จการศึกษา

สรุปผลสัมฤทธิ์ทางการเรียนของนักศึกษา ชั้นปีที่ 1-4 และค้างจบ  
สาขาวิชาบริหารธุรกิจ ประจำภาคการศึกษาที่ 1/2562

ชั้นปี	ระดับเฉลี่ย						รวม	หมายเหตุ
	0.00-0.99	1.00-1.99	2.00-2.49	2.50-2.99	3.00-3.49	3.50-4.00		
	พ้นสภาพ	วิกฤติ/รอพินิจ/ พ้นสภาพ	-	-	-	-		
บช.	2	1	16	24	40	20	103	พ้นสภาพ 2 คน
	1.94	0.97	15.53	23.30	38.83	19.42	100.00	
บช.ทอ.	1	0	15	35	36	20	107	พ้นสภาพ 1 คน สำเร็จการศึกษา 1 คน
	0.93	0.00	14.02	32.71	33.64	18.69	100.00	
รวม	3	1	31	59	76	40	210	พ้นสภาพ 3 คน สำเร็จการศึกษา 1 คน
	1.43	0.48	14.76	28.10	36.19	19.05	100.00	

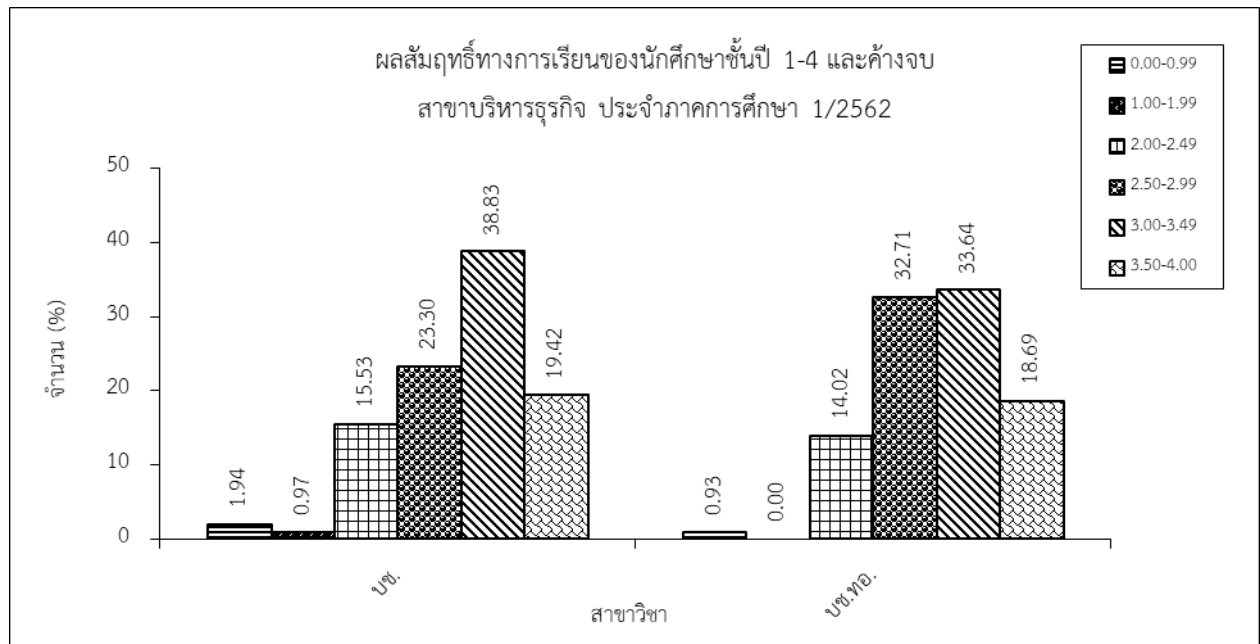

จากตารางแสดงสรุปผลสัมฤทธิ์ทางการเรียนของนักศึกษาชั้นปีที่ 1 -4 และค้างจบ ตามสาขาวิชาบริหารธุรกิจ โดยภาพรวม พบว่า ระดับเกรดเฉลี่ยส่วนใหญ่อยู่ที่ช่วงระดับคะแนนเฉลี่ย 3.00-3.49 คิดเป็นร้อยละ 36.19 รองลงมา คือช่วงระดับคะแนนเฉลี่ย 2.50-2.99 คิดเป็นร้อยละ 28.10 และน้อยที่สุดอยู่ในช่วงระดับคะแนนเฉลี่ย 0.00-0.99 คิดเป็นร้อยละ 1.43 มีนักศึกษาพ้นสภาพการเป็นนักศึกษาเนื่องจากไม่เรียนตั้งแต่แรกเข้า จำนวน 3 คน และมีนักศึกษาสำเร็จการศึกษา จำนวน 1 คน

สรุปผลสัมฤทธิ์ทางการเรียนของนักศึกษา ชั้นปีที่ 1-4 และค้ำจบ  
สาขาวิชาการบัญชี ประจำปีการศึกษาที่ 1/2562

ชั้นปี	ระดับเฉลี่ย						รวม	หมายเหตุ
	0.00-0.99	1.00-1.99	2.00-2.49	2.50-2.99	3.00-3.49	3.50-4.00		
	พ้นสภาพ	วิกฤติ/รอพินิจ/ พ้นสภาพ	-	-	-	-		
บช.1	2	1	0	0	5	4	12	พ้นสภาพ 2 คน วิกฤติ 1 คน
	16.67	8.33	0.00	0.00	41.67	33.33	100.00	
บช.2	0	0	1	5	12	1	19	
	0.00	0.00	5.26	26.32	63.16	5.26	100.00	
บช.3	0	0	3	2	7	8	20	
	0.00	0.00	15.00	10.00	35.00	40.00	100.00	
บช.4	0	0	10	17	16	7	50	
	0.00	0.00	20.00	34.00	32.00	14.00	100.00	
ค้ำจบ	0	0	2	0	0	0	2	
	0.00	0.00	100.00	0.00	0.00	0.00	100.00	
รวม	2	1	16	24	40	20	103	พ้นสภาพ 2 คน วิกฤติ 1 คน
	1.94	0.97	15.53	23.30	38.83	19.42	100.00	

หมายเหตุ: ภาวะวิกฤติ คือ คะแนนเฉลี่ยสะสม ตั้งแต่ 1.00 ถึง 1.99 ในภาคการศึกษาแรก

คะแนนเฉลี่ยสะสมตั้งแต่ 1.25 ถึง 1.99 ในภาคการศึกษาที่สองที่เข้าศึกษา

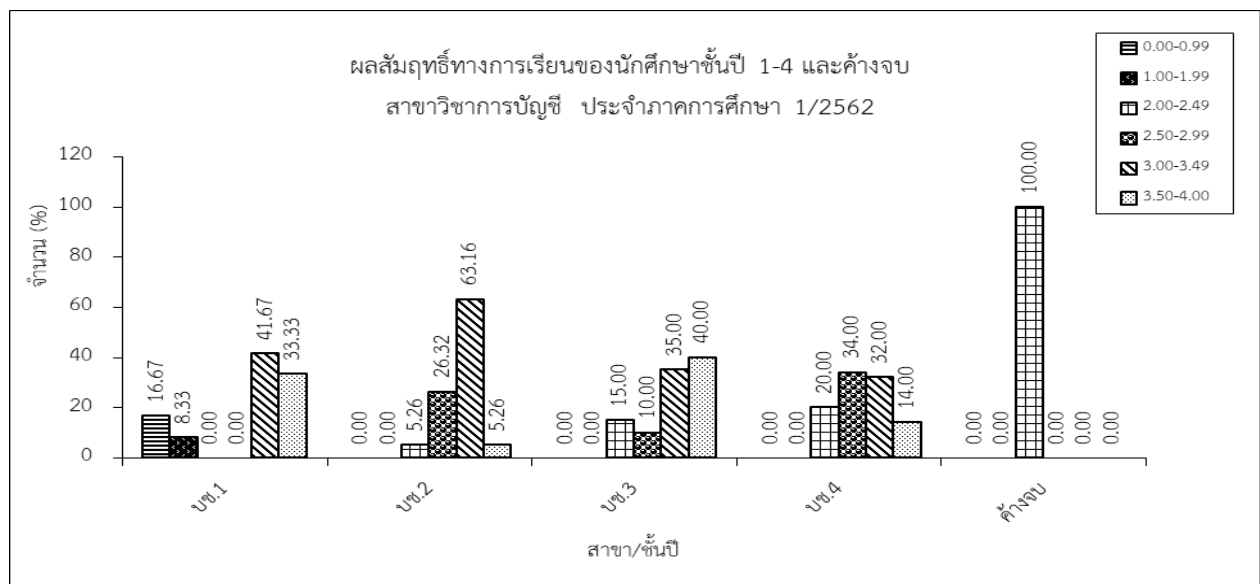

จากตารางแสดงสรุปผลสัมฤทธิ์ทางการเรียนของนักศึกษาชั้นปีที่ 1 -4 และค้ำจบ ตามสาขาวิชาการบัญชี โดยภาพรวม ระดับเกรดเฉลี่ยส่วนใหญ่อยู่ที่ช่วงระดับคะแนนเฉลี่ย 3.00-3.49 คิดเป็นร้อยละ 38.83 รองลงมาคือ ช่วงระดับคะแนนเฉลี่ย 2.50-2.99 คิดเป็นร้อยละ 23.30 และน้อยที่สุดอยู่ในช่วงระดับคะแนนเฉลี่ย 0.00-0.99 คิดเป็นร้อยละ 1.94 มีนักศึกษาพ้นสภาพการเป็นนักศึกษาเนื่องจากไม่เรียนตั้งแต่แรกเข้า จำนวน 2 คน และนักศึกษา ติดสถานะวิกฤติ จำนวน 1 คน

สรุปผลสัมฤทธิ์ทางการเรียนของนักศึกษา ชั้นปีที่ 1-3  
สาขาวิชาการบัญชี เทียบโอน ประจำปีภาคการศึกษาที่ 1/2562

ชั้นปี	ระดับเฉลี่ย						รวม	หมายเหตุ
	0.00-0.99	1.00-1.99	2.00-2.49	2.50-2.99	3.00-3.49	3.50-4.00		
	พ้นสภาพ	วิกฤติ/รอพินิจ/ พ้นสภาพ	-	-	-	-		
บช.ทอ.1	1	0	6	14	18	6	45	พ้นสภาพ 1 คน
	2.22	0.00	13.33	31.11	40.00	13.33	100.00	
บช.ทอ.2	0	0	6	20	18	14	58	
	0.00	0.00	10.34	34.48	31.03	24.14	100.00	
บช.ทอ.3	0	0	3	1	0	0	4	สำเร็จการศึกษา 1 คน
	0.00	0.00	75.00	25.00	0.00	0.00	100.00	
รวม	1	0	15	35	36	20	107	พ้นสภาพ 1 คน สำเร็จการศึกษา 1 คน
	0.93	0.00	14.02	32.71	33.64	18.69	100.00	

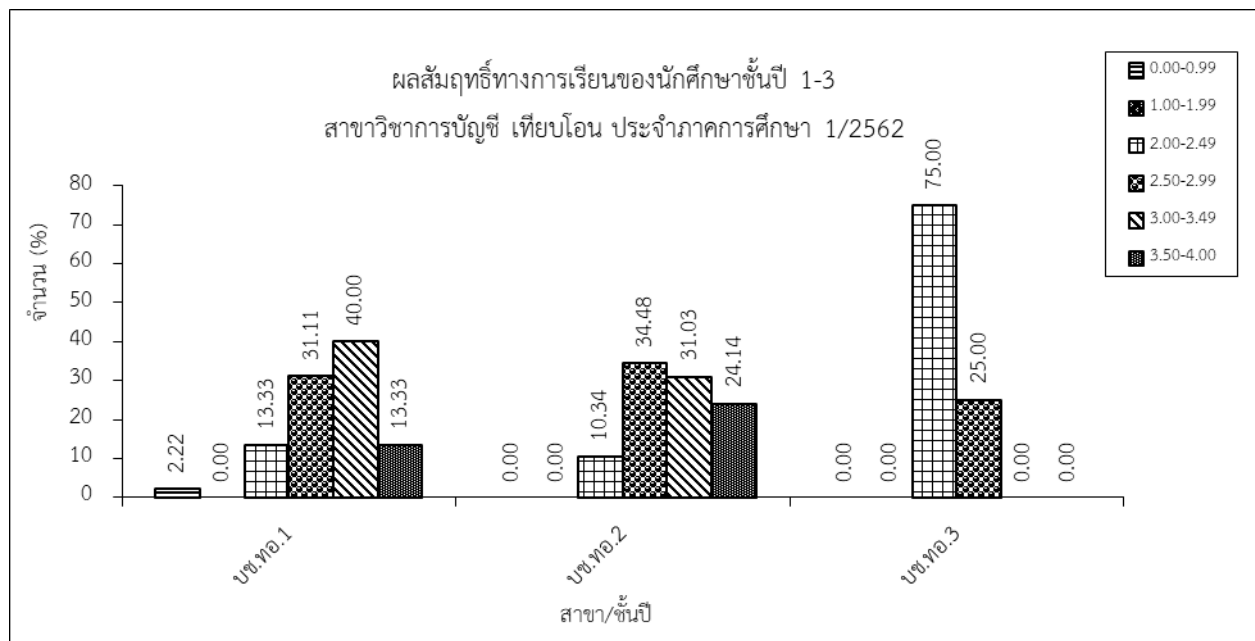

จากตารางแสดงสรุปผลสัมฤทธิ์ทางการเรียนของนักศึกษาชั้นปีที่ 1 -3 ตามสาขาวิชาการบัญชี เทียบโอน โดยภาพรวม ระดับเกรดเฉลี่ยส่วนใหญ่อยู่ที่ช่วงระดับคะแนนเฉลี่ย 3.00-3.49 คิดเป็นร้อยละ 33.64 รองลงมาคือช่วงระดับคะแนนเฉลี่ย 2.50-2.99 คิดเป็นร้อยละ 32.71 และน้อยที่สุดอยู่ในช่วงระดับคะแนนเฉลี่ย 0.00-0.99 คิดเป็นร้อยละ 0.93 มีนักศึกษาพ้นสภาพการเป็นนักศึกษาเนื่องจากไม่เรียนตั้งแต่แรกเข้า จำนวน 1 คน และนักศึกษาสำเร็จการศึกษา จำนวน 1 คน

สรุปผลสัมฤทธิ์ทางการเรียนของนักศึกษา ชั้นปีที่ 1-4 และค้ำจบ  
สาขาภาษาต่างประเทศ ประจำปีการศึกษาที่ 1/2562

ชั้นปี	ระดับเฉลี่ย						รวม	หมายเหตุ
	0.00-0.99	1.00-1.99	2.00-2.49	2.50-2.99	3.00-3.49	3.50-4.00		
	พันสภาพ	วิกฤติ/รอพินิจ/ พันสภาพ	-	-	-	-		
อส.	0	0	4	10	4	1	19	สำเร็จการศึกษา 1 คน
	3.45	0.00	13.79	37.93	34.48	10.34	100.00	
อสช.	1	0	0	1	6	2	10	พันสภาพ 1 คน
	10.00	0.00	0.00	10.00	60.00	20.00	100.00	
ภาษา ต่างประเทศ	1	0	4	11	10	3	29	พันสภาพ 1 คน สำเร็จการศึกษา 1 คน
	3.45	0.00	13.79	37.93	34.48	10.34	100.00	

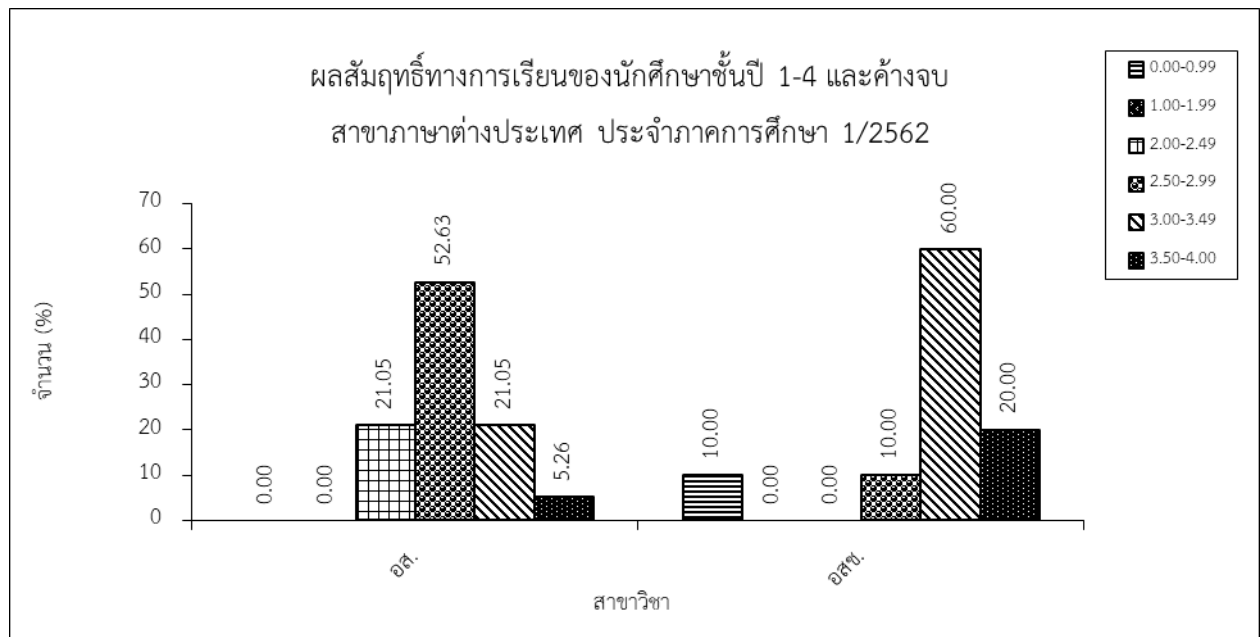

จากตารางแสดงสรุปผลสัมฤทธิ์ทางการเรียนของนักศึกษาชั้นปีที่ 1 -4 ตามสาขาภาษาต่างประเทศ โดยภาพรวม พบว่า ระดับเกรดเฉลี่ยส่วนใหญ่อยู่ที่ช่วงระดับคะแนนเฉลี่ย 2.50-2.99 คิดเป็นร้อยละ 37.93 รองลงมาคือช่วงระดับคะแนนเฉลี่ย 3.00-3.49 คิดเป็นร้อยละ 34.48 และน้อยที่สุดในช่วงระดับคะแนนเฉลี่ย 0.00-0.99 คิดเป็นร้อยละ 3.45 มีนักศึกษาพันสภาพการเป็นนักศึกษาเนื่องจากไม่เรียนตั้งแต่แรกเข้า จำนวน 1 คน และมีนักศึกษาสำเร็จการศึกษา จำนวน 1 คน

สรุปผลสัมฤทธิ์ทางการเรียนของนักศึกษา ชั้นปีที่ 4 และค้ำจบ  
สาขาวิชาภาษาอังกฤษเพื่อการสื่อสารสากล ประจำปีการศึกษาที่ 1/2562

ชั้นปี	ระดับเฉลี่ย						รวม	หมายเหตุ
	0.00-0.99	1.00-1.99	2.00-2.49	2.50-2.99	3.00-3.49	3.50-4.00		
	พ้นสภาพ	วิกฤติ/รอพินิจ/ พ้นสภาพ	-	-	-	-		
อส.4	0	0	4	9	4	1	18	
	0.00	0.00	22.22	50.00	22.22	5.56	100.00	
อส.คจ	0	0	0	1	0	0	1	สำเร็จการศึกษา 1 คน
	0.00	0.00	0.00	100.00	0.00	0.00	100.00	
รวม	0	0	4	10	4	1	19	สำเร็จการศึกษา 1 คน
	0.00	0.00	21.05	52.63	21.05	5.26	100.00	

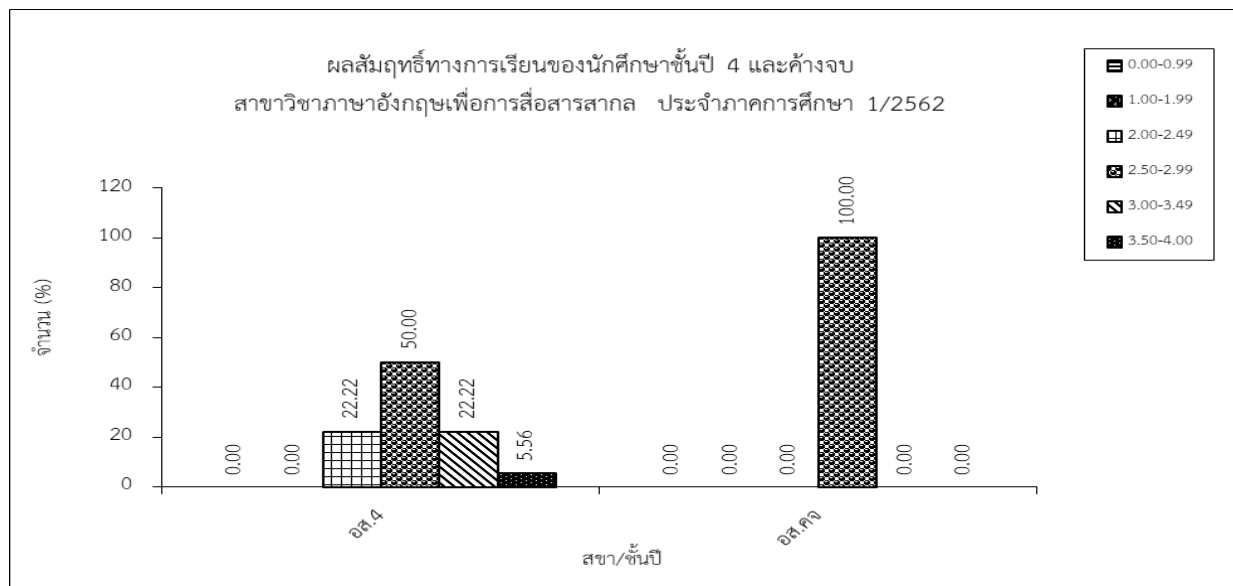

จากตารางแสดงสรุปผลสัมฤทธิ์ทางการเรียนของนักศึกษาชั้นปีที่ 4 และค้ำจบ ตามสาขาวิชาภาษาอังกฤษเพื่อการสื่อสารสากล โดยภาพรวม ระดับเกรดเฉลี่ยส่วนใหญ่อยู่ที่ช่วงระดับคะแนนเฉลี่ย 2.50-2.99 คิดเป็นร้อยละ 52.63 รองลงมาคือช่วงระดับคะแนนเฉลี่ย 2.00-2.49 และ 3.00-3.49 คิดเป็นร้อยละ 21.05 และน้อยที่สุดอยู่ในช่วงระดับคะแนนเฉลี่ย 3.50-4.00 คิดเป็นร้อยละ 5.26 และมีนักศึกษาสำเร็จการศึกษา จำนวน 1 คน

สรุปผลสัมฤทธิ์ทางการเรียนของนักศึกษา ชั้นปีที่ 1  
สาขาวิชาภาษาอังกฤษเพื่อการสื่อสารนานาชาติ ประจำภาคการศึกษาที่ 1/2562

ชั้นปี	ระดับเฉลี่ย						รวม	หมายเหตุ
	0.00-0.99	1.00-1.99	2.00-2.49	2.50-2.99	3.00-3.49	3.50-4.00		
	พันสภาพ	วิกฤติ/รอพินิจ/ พันสภาพ	-	-	-	-		
อสช.1	1	0	0	1	6	2	10	พันสภาพ 1 คน
	10.00	0.00	0.00	10.00	60.00	20.00	100.00	

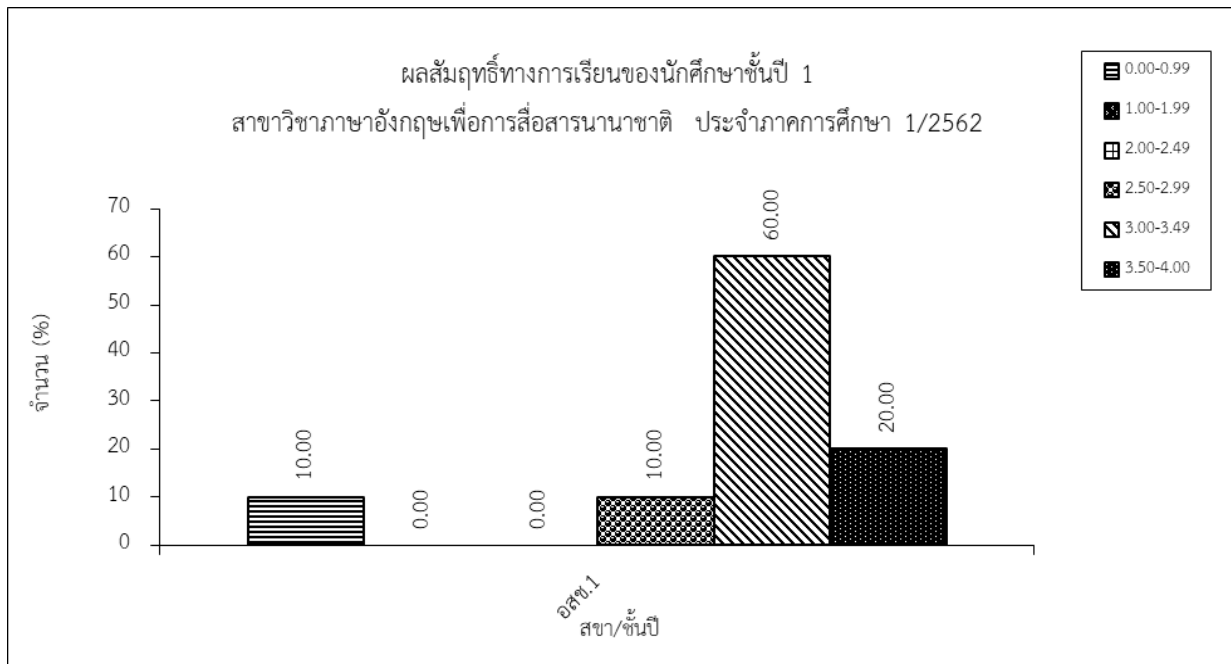

จากตารางแสดงสรุปผลสัมฤทธิ์ทางการเรียนของนักศึกษาชั้นปีที่ 1 ตามสาขาวิชาภาษาอังกฤษเพื่อการสื่อสารนานาชาติ โดยภาพรวม ระดับเกรดเฉลี่ยส่วนใหญ่อยู่ที่ช่วงระดับคะแนนเฉลี่ย 3.00-3.49 คิดเป็นร้อยละ 60.00 รองลงมาคือช่วงระดับคะแนนเฉลี่ย 3.50-4.00 คิดเป็นร้อยละ 20.00 และน้อยที่สุดอยู่ในช่วงระดับคะแนนเฉลี่ย 0.00-0.99 และ 2.50-2.99 คิดเป็นร้อยละ 10.00 และมีนักศึกษาพันสภาพการเป็นนักศึกษาเนื่องจากไม่เรียนตั้งแต่แรกเข้า จำนวน 1 คน



สรุปผลสัมฤทธิ์ทางการเรียนของนักศึกษา ชั้นปีที่ 1-4 และค้างจบ  
สาขาการโรงแรมและการท่องเที่ยว ประจำปีการศึกษาที่ 1/2562

ชั้นปี	ระดับเฉลี่ย						รวม	หมายเหตุ
	0.00-0.99	1.00-1.99	2.00-2.49	2.50-2.99	3.00-3.49	3.50-4.00		
	พ้นสภาพ	วิกฤติ/รอพินิจ/ พ้นสภาพ	-	-	-	-		
รร.ทท.	2	21	51	59	54	13	200	พ้นสภาพ 4 คน สำเร็จการศึกษา 8 คน
	1.00	10.50	25.50	29.50	27.00	6.50	100.00	
รร.ทท.ทอ	2	3	9	14	14	24	66	พ้นสภาพ 2 คน สำเร็จการศึกษา 3 คน
	3.03	4.55	13.64	21.21	21.21	36.36	100.00	
รวม	4	24	60	73	68	37	266	พ้นสภาพ 6 คน สำเร็จการศึกษา 11 คน
	1.50	9.02	22.56	27.44	25.56	13.91	100.00	

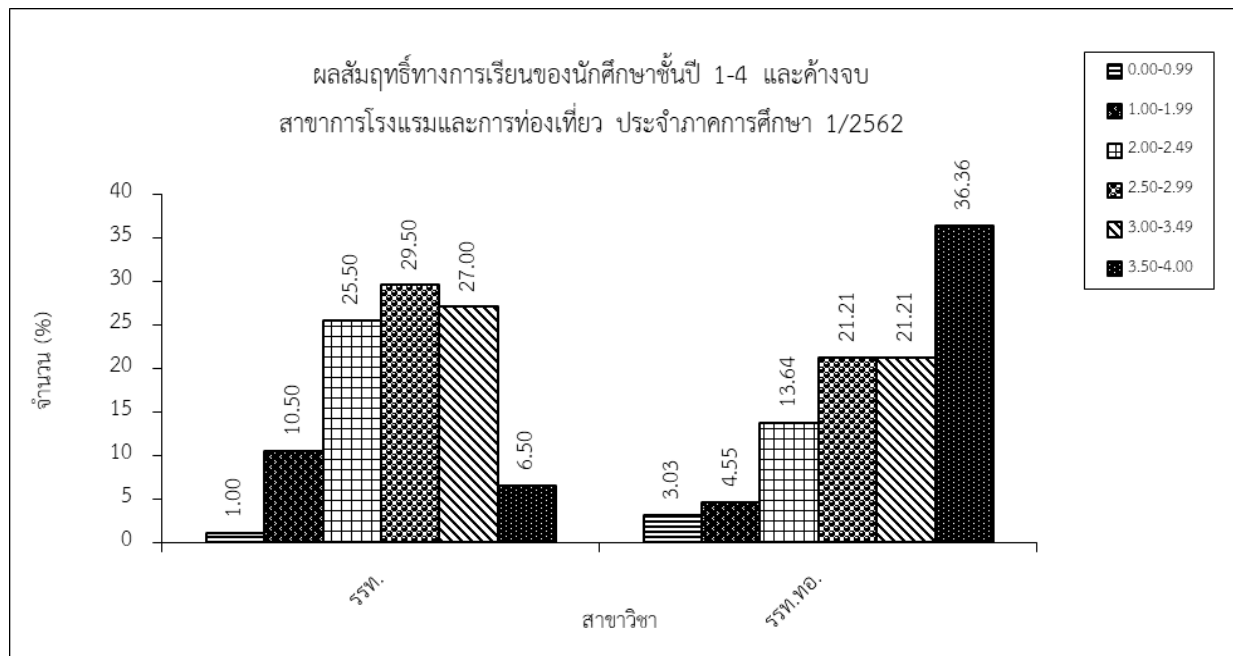

จากตารางแสดงสรุปผลสัมฤทธิ์ทางการเรียนของนักศึกษาชั้นปีที่ 1-4 และค้างจบ ตามสาขาการโรงแรมและการท่องเที่ยว โดยภาพรวม พบว่า ระดับเกรดเฉลี่ยส่วนใหญ่อยู่ที่ช่วงระดับคะแนนเฉลี่ย 2.50-2.99 คิดเป็นร้อยละ 27.44 รองลงมาคือช่วงระดับคะแนนเฉลี่ย 3.00-3.49 คิดเป็นร้อยละ 25.56 และน้อยที่สุดอยู่ในช่วงระดับคะแนนเฉลี่ย 0.00-0.99 คิดเป็นร้อยละ 1.50 ซึ่งมีนักศึกษาพ้นสภาพการเป็นนักศึกษาเนื่องจากไม่เรียนตั้งแต่แรกเข้า จำนวน 2 คน นักศึกษาพ้นสภาพจากผลการเรียน จำนวน 4 คน และมีนักศึกษาสำเร็จการศึกษา จำนวน 11 คน

สรุปผลสัมฤทธิ์ทางการเรียนของนักศึกษา ชั้นปีที่ 1 สาขาวิชาการท่องเที่ยว  
 ชั้นปี 2-4 และค้างจบ สาขาวิชาการโรงแรมและการท่องเที่ยว ประจำปีการศึกษาที่ 1/2562

ชั้นปี	ระดับเฉลี่ย						รวม	หมายเหตุ
	0.00-0.99	1.00-1.99	2.00-2.49	2.50-2.99	3.00-3.49	3.50-4.00		
	พ้นสภาพ	วิกฤติ/รอพินิจ/ พ้นสภาพ	-	-	-	-		
ทท.1	2	3	4	13	8	2	32	พ้นสภาพ 2 คน วิกฤติ 3 คน
	6.25	9.38	12.50	40.63	25.00	6.25	100.00	
รรท.2	0	10	16	13	18	2	59	รอพินิจ 10 คน
	0.00	16.95	27.12	22.03	30.51	3.39	100.00	
รรท.3	0	7	4	13	8	3	35	พ้นสภาพ 2 คน, รอพินิจ 2 คน รอพินิจ 2 คน, รอพินิจ 3 คน
	0.00	20.00	11.43	37.14	22.86	8.57	100.00	
รรท.4	0	0	20	15	20	6	61	
	0.00	0.00	32.79	24.59	32.79	9.84	100.00	
รรท.คจ.	0	1	7	5	0	0	13	รอพินิจ 1 คน สำเร็จการศึกษา 8 คน
	0.00	7.69	53.85	38.46	0.00	0.00	100.00	
รวม	2	21	51	59	54	13	200	พ้นสภาพ 4 คน, วิกฤติ 3 คน รอพินิจ 13 คน, รอพินิจ 2 คน รอพินิจ 3 คน สำเร็จการศึกษา 8 คน
	1.00	10.50	25.50	29.50	27.00	6.50	100.00	

หมายเหตุ: ภาวะวิกฤติ คือ คะแนนเฉลี่ยสะสม ตั้งแต่ 1.00 ถึง 1.99 ในภาคการศึกษาแรก

คะแนนเฉลี่ยสะสมตั้งแต่ 1.25 ถึง 1.99 ในภาคการศึกษาที่สองที่เข้าศึกษา

รอพินิจ 1 คือ นักศึกษาที่ได้ศึกษาในมหาวิทยาลัยครบสองภาคการศึกษาแล้ว และได้รับคะแนนเฉลี่ยสะสมตั้งแต่ 1.50 ถึง 1.99 จะได้รับภาวะรอพินิจครั้งที่ 1

รอพินิจ 2 คือ นักศึกษาที่อยู่ในภาวะรอพินิจครั้งที่ 1 ที่ได้รับคะแนนเฉลี่ยสะสมตั้งแต่ 1.70 ถึง 1.99 ในภาคการศึกษาถัดไป จะได้รับภาวะรอพินิจครั้งที่ 2

รอพินิจ 3 คือ นักศึกษาที่อยู่ในภาวะรอพินิจครั้งที่ 2 ที่ได้รับคะแนนเฉลี่ยสะสมตั้งแต่ 1.90 ถึง 1.99 ในภาคการศึกษาถัดไป จะได้รับภาวะรอพินิจครั้งที่ 3

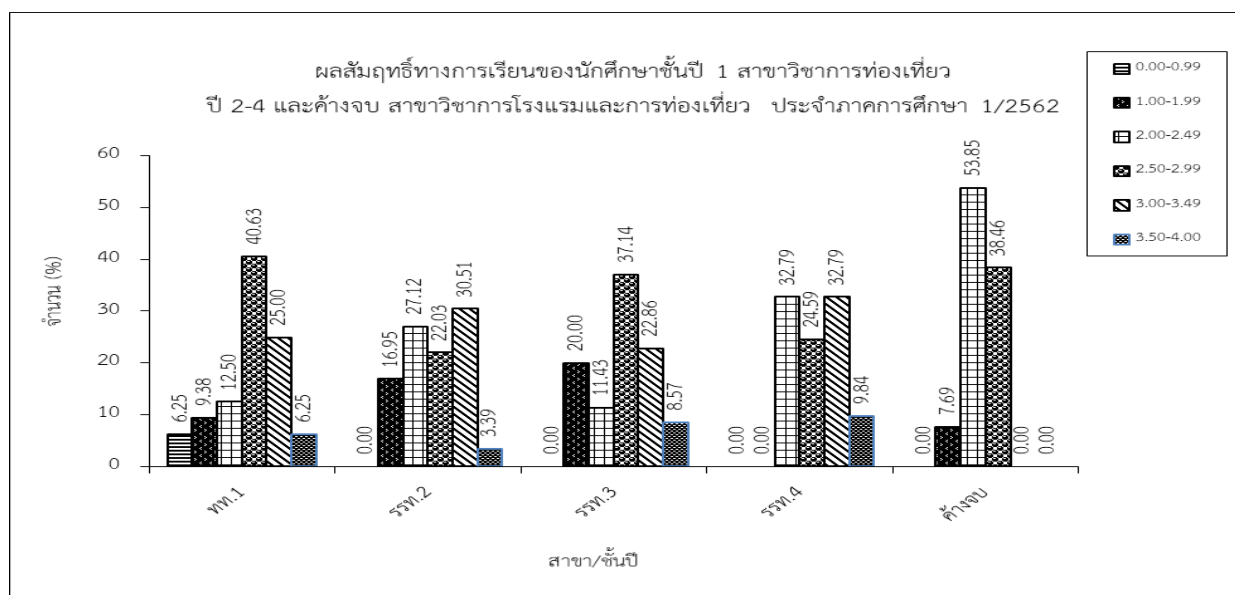

จากตารางแสดงสรุปผลสัมฤทธิ์ทางการเรียนของนักศึกษาชั้นปีที่ 1-4 และค้ำจบ ตามสาขาวิชาการท่องเที่ยว และการโรงแรมและการท่องเที่ยว โดยภาพรวม ระดับเกรดเฉลี่ยส่วนใหญ่อยู่ที่ช่วงระดับคะแนนเฉลี่ย 2.50-2.99 คิดเป็นร้อยละ 29.50 รองลงมาคือช่วงระดับคะแนนเฉลี่ย 3.00-3.49 คิดเป็นร้อยละ 27.00 และน้อยที่สุดอยู่ในช่วงระดับคะแนนเฉลี่ย 0.00-0.99 คิดเป็นร้อยละ 1.00 ซึ่งมีนักศึกษาพ้นสภาพการเป็นนักศึกษาเนื่องจากไม่เรียนตั้งแต่แรกเข้า จำนวน 1 คน นักศึกษาพ้นสภาพเนื่องจากผลการเรียน จำนวน 3 คน , ติดสถานะวิกฤติ จำนวน 3 คน, รอพินิจ1 จำนวน 13 คน, รอพินิจ 2 จำนวน 2 คน, รอพินิจ 3 จำนวน 1 คน และมีนักศึกษาสำเร็จการศึกษา จำนวน 8 คน

สรุปผลสัมฤทธิ์ทางการเรียนของนักศึกษา ชั้นปีที่ 1-3  
สาขาวิชาการโรงแรมและการท่องเที่ยว (เทียบโอน) ประจำปีภาคการศึกษาที่ 1/2562

ชั้นปี	ระดับเฉลี่ย						รวม	หมายเหตุ
	0.00-0.99	1.00-1.99	2.00-2.49	2.50-2.99	3.00-3.49	3.50-4.00		
	พ้นสภาพ	วิกฤติ/รอพินิจ/ พ้นสภาพ	-	-	-	-		
ทท.ทอ.1	2	0	1	4	5	16	28	พ้นสภาพ 2 คน
	7.14	0.00	3.57	14.29	17.86	57.14	100.00	
รพท.ทอ.2	0	3	7	9	9	8	36	รอพินิจ1 2 คน รอพินิจ2 1 คน
	0.00	8.33	19.44	25.00	25.00	22.22	100.00	
รพท.ทอ.3	0	0	1	1	0	0	2	รอพินิจ2 1 คน สำเร็จการศึกษา 3 คน
	0.00	0.00	50.00	50.00	0.00	0.00	100.00	
รวม	2	3	9	14	14	24	66	พ้นสภาพ 2 คน, รอพินิจ1 2 คน รอพินิจ2 2 คน สำเร็จการศึกษา 3 คน
	3.03	4.55	13.64	21.21	21.21	36.36	100.00	

หมายเหตุ: รอพินิจ1 คือ นักศึกษาที่ได้ศึกษาในมหาวิทยาลัยครบสองภาคการศึกษาแล้ว และได้รับคะแนนเฉลี่ยสะสมตั้งแต่ 1.50 ถึง 1.99 จะได้รับภาวะรอพินิจครั้งที่ 1  
รอพินิจ2 คือ นักศึกษาที่อยู่ในภาวะรอพินิจครั้งที่ 1 ที่ได้รับคะแนนเฉลี่ยสะสมตั้งแต่ 1.70 ถึง 1.99 ในภาคการศึกษาถัดไป จะได้รับภาวะรอพินิจครั้งที่ 2

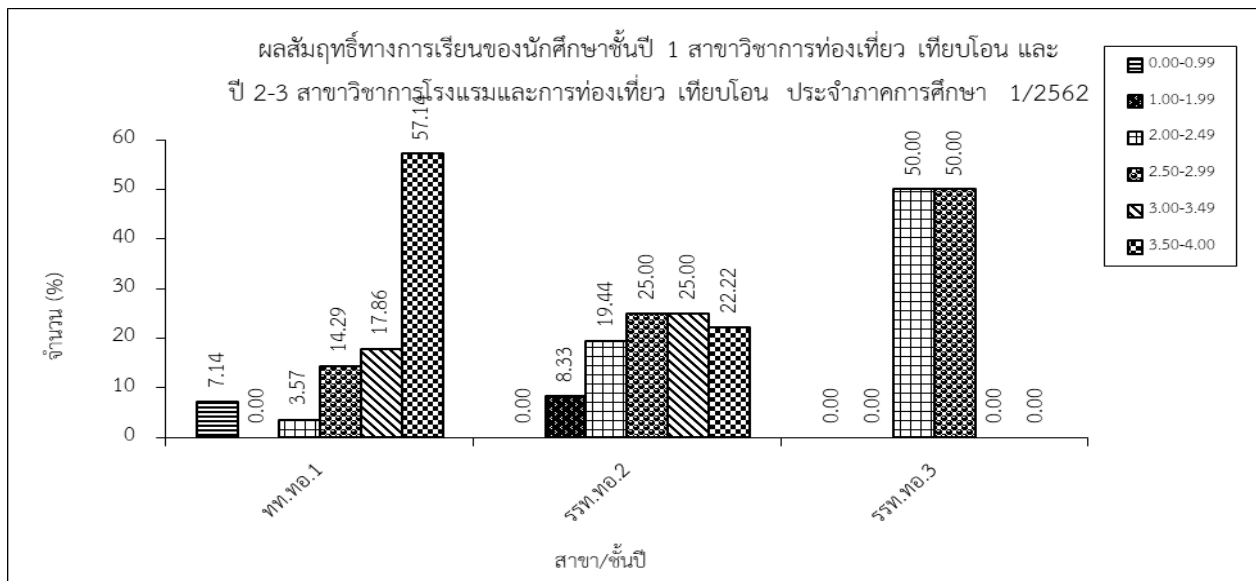

จากตารางแสดงสรุปผลสัมฤทธิ์ทางการเรียนของนักศึกษาชั้นปีที่ 1 -3 ตามสาขาวิชาการโรงแรมและการท่องเที่ยว เทียบโอน โดยภาพรวม ระดับเกรดเฉลี่ยส่วนใหญ่อยู่ที่ช่วงระดับคะแนนเฉลี่ย 3.50-4.00 คิดเป็นร้อยละ 36.36 รองลงมาคือช่วงระดับคะแนนเฉลี่ย 2.50-2.99 และ 3.00-3.49 คิดเป็นร้อยละ 21.21 และน้อยที่สุดอยู่ในช่วงระดับคะแนนเฉลี่ย 0.00-0.99 คิดเป็นร้อยละ 3.03 ซึ่งมีนักศึกษาพ้นสภาพการเป็นนักศึกษา เนื่องจากไม่เรียนตั้งแต่แรกเข้า จำนวน 1 คน, นักศึกษาพ้นสภาพเนื่องจากผลการเรียน จำนวน 1 คน, ตัดสถานะรอพินิจ 1 จำนวน 2 คน, ตัดสถานะรอพินิจ 2 จำนวน 2 คน และมีนักศึกษาสำเร็จการศึกษา จำนวน 3 คน

สรุปผลสัมฤทธิ์ทางการเรียนของนักศึกษา ชั้นปีที่ 1  
สาขาวิชาการจัดการนวัตกรรมการธุรกิจ แขนงวิชาการจัดการนวัตกรรมการค้า  
ประจำภาคการศึกษา 1/2562

ชั้นปี	ระดับเฉลี่ย						รวม	หมายเหตุ
	0.00-0.99	1.00-1.99	2.00-2.49	2.50-2.99	3.00-3.49	3.50-4.00		
	30 นก.ขึ้นไป พ้นสภาพ	60 นก.ขึ้นไป พ้นสภาพ	-	-	-	-		
นวกค.1	0	0	0	3	9	19	31	
	0.00	0.00	0.00	9.68	29.03	61.29	100.00	

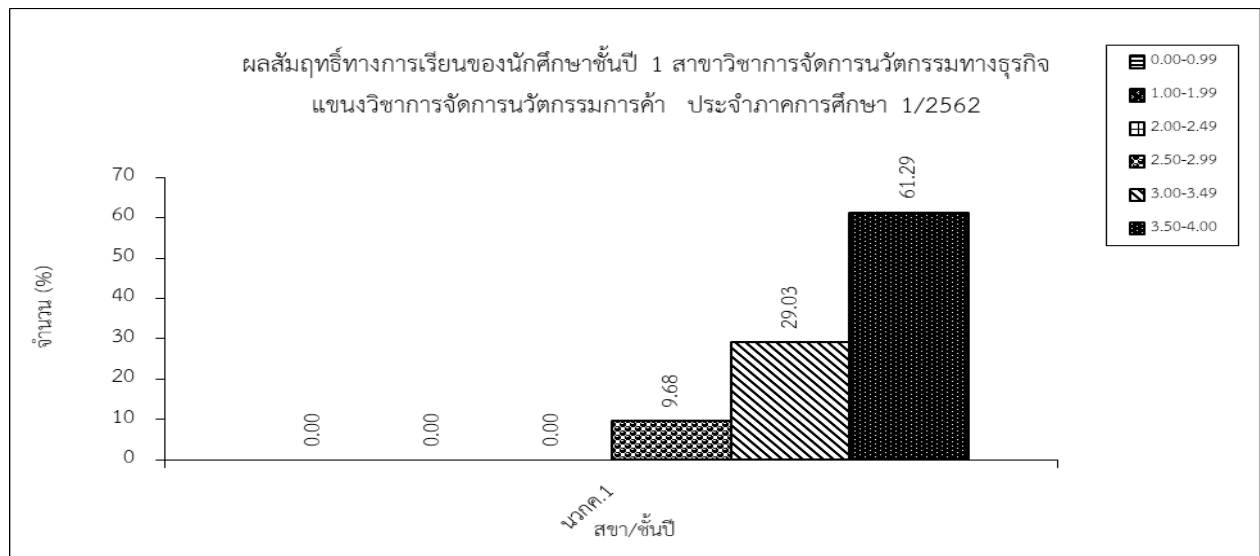

จากตารางแสดงสรุปผลสัมฤทธิ์ทางการเรียนของนักศึกษาชั้นปีที่ 1 ตามสาขาวิชาการจัดการนวัตกรรมการธุรกิจ แขนงวิชาการจัดการนวัตกรรมการค้า โดยภาพรวม ระดับเกรดเฉลี่ยส่วนใหญ่อยู่ที่ช่วงระดับคะแนนเฉลี่ย 3.50-4.00 คิดเป็นร้อยละ 61.29 รองลงมาคือช่วงระดับคะแนนเฉลี่ย 3.00-3.49 คิดเป็นร้อยละ 29.03 และน้อยที่สุดอยู่ในช่วงระดับคะแนนเฉลี่ย 2.50-2.99 คิดเป็นร้อยละ 9.68